新北市政府觀光旅遊局

2026

Check in 第二個家
新北優質旅宿+

美景 18+ 與山海秘境共枕

人文 12+ 沈浸歷史風華氛圍

設計 16+ 邂逅質感風格旅宿

奢華 10+ 展開頂級享樂體驗

悠活 14+ 啟動全齡度假模式

探索 10+ 在地達人帶路

NEW TAIPEI CITY Travel 新北市觀光旅遊局

2025.11.07製作

新北市政府觀光旅遊局
2026

Check in第二個家 新北優質旅宿+

本書導讀｜
書裡蒐羅新北市多家合法旅宿的相關資料，包括新北市政府觀光旅遊局每年招集專家學者團隊至現場審查軟硬體規格，評選認可的「優良旅館」和「魅力民宿」，以及依交通部法規設立核准的「觀光旅館」，方便國內外旅客在選擇入住前，先初步認識這些提供優質服務的旅宿面貌。

本書所列的旅宿各項資訊，如地址、電話、交通、價格、網址，係以2025年11月為準，正確內容請以當地即時標示的資訊為主。

ICONS説明

- 無障礙友善
- 親子友善
- 蔬食友善
- 寵物友善
- 環保標章旅館
- 穆斯林友善
- 自行車友善
- 溫泉標章
- 會議室

旅宿正式英文名稱，方便國內外旅客在各大訂房網站查詢評價和費用。

旅宿正式中文名稱，方便旅客至旅宿網查詢資訊，或上線搜尋官網訂房。

認識這家旅宿的第一步，扼要介紹旅宿的人文背景、規畫特色，和設備、服務，並提供旅宿建議的周遭好吃、好玩的私藏名單。

旅宿所在的新北市行政區，讓旅客可以輕易地在地圖上找到旅宿位置，方便規畫行程時安排下榻地點。

新北市優質旅宿依特色分為美景、奢華、悠活、設計、探索、人文等六大類型，此處標示旅宿所屬的類型，旅客選擇時可參考。

淡水區

Fullon Hotel Tamsui Fisherman's Wharf

福容大飯店 淡水漁人碼頭

河岸第一排盡攬美景，小孩放電最佳去處

福容大飯店淡水漁人碼頭位於占地15公頃淡水漁人碼頭景區，得天獨厚自然資源，世界級絕美夕陽，壓痕系無敵海景客房，獨特郵輪造型外觀，夜間七彩燈光秀炫麗奪目，享有台灣最美飯店美譽！

離城市最近度假勝地 擁抱世界級奢華美景

從台北市區出發，車程約 40 分鐘，也可搭乘捷運淡水線，或淡海輕軌、藍色公路渡輪等大眾運輸，登上飯店旁豎立的新北市地標「淡水情人塔」，飽覽淡水山河美景，遠眺台灣海峽及觀音山。

飯店規劃了198間舒適客房，完善休閒設施，像是飯店區的溫泉大眾池、黃金美人湯、海景健身房、兒童遊戲區、SPA 芳療、景觀游泳池（夏季開放）、阿熊商店等，還有商場區的「樂活初號店」文青品茶、300 坪室內親子體能館、樂活運動中心。

館內親子活動也很多，手作DIY、週末的淡水阿熊吉祥物見面會、夏季限定的「石濕心生態導覽」，去海邊看夕陽抓螃蟹，中西式美饌佳餚、包含田園西餐廳、阿基師觀海茶樓、大廳咖啡廳、夜間音樂酒吧等；在國內外各項評比競賽中頻頻獲獎肯定，包括世界奢華飯店、世界奢華餐廳、台灣最美飯店、亞洲最佳親子飯店、最受歡迎人氣飯店、好玩親子房飯店等，新北嚴選美食名店。

沈浸式體驗×多樣主題房型

飯店打造多款主題房型，其中露營主題房最為熱門，寬敞空間佈置草皮、專業級帳篷、露營燈飾、投影電視、積木椅及益智玩具等，讓小朋友發揮創造力與想像力，不受天候影響的親子假期，兼具飯店便利性及露營樂趣！凡預訂露營系列專案還享早餐升等露營早午餐（座位數有限，訂房時請事先預訂）盡意享用美味野餐籃，留下全家歡樂美好的回憶，全台獨一無二的沈浸式露營度假體驗。

地址 ● 新北市淡水區觀海路83號
電話 ● +886-2-2628-7777
大眾運輸 ● 搭乘「淡水漁人碼頭」站，步行6分鐘；公車836，至「淡水漁人碼頭路」站，步行2分鐘。
價格 ● 市景豪華客房NTD$11,800起
網址 ● www.fullon-hotels.com.tw/fw/tw/

18

●美景｜與山海秘境共枕

貢寮區

Fullon Hotel Fulong

福容大飯店 福隆

春夏玩水看沙雕，秋冬賞芒泡溫泉

2016年開幕的福容大飯店福隆，屬於福容集團全台僅三家的旗艦系列，共有174間房，是東北角海岸沿線第二大星級飯店，除了面對太平洋，附近還有草嶺古道，既親水又近山，盡攬絕美的山海景觀。

三代一起來，四季都好玩

不只帶小朋友，歡迎再帶上爺爺奶奶，三代一起來度假，飯店基本房型是兩大床、一和室、一陽台和一套半衛浴，全家入住寬敞舒適。休閒設施除了兒童遊戲室，還設置了麻將室、KTV、運動中心和SPA，滿足每個年齡層的需求。

最獨家的是，飯店在地下1,500公尺處挖到台灣本島唯一的「氯化物氫鹽泉」海洋溫泉，無色無味，觸感滑潤的泉質，獲得了日本溫泉協會的認證及新北市政府溫泉標章，飯店特地仿效日本泡湯文化，規畫男女分開的裸湯，裸湯裡設有長25公尺的溫泉泳池，房客免費使用，旅客付費體驗。

運動旅遊正風行，綠色永續人人有責

運動旅遊是飯店積極推廣的重點，多次拿到「自行車友善旅宿」北台灣第一名，方便車友停駐休憩，更鼓勵房客租借單車，推出舊草嶺隧道、漁村、吊橋等鐵馬路線，另提供SUP立式划槳、獨木舟等體驗行程，未來預計推出慢跑和健行路線。如果想買買逛逛，附近的福隆星空藝術村，訴求低碳環保，強提供蔬食料理，展售將漂流木等海洋廢棄物化為吊飾、拼貼等藝術作品，而同樣秉持綠色旅遊理念的飯店，連連獲得「金級環保標章旅館認證」，鼓勵房客不使用一次性備品，多搭乘大眾交通工具。

地址 ● 新北市貢寮區福隆街41號
電話 ● +886-2-2499-1188
大眾運輸 ● 福隆火車站下，步行3分鐘。
價格 ● 精緻和洋客房NTD$6,999元起
網址 ● www.fullon-hotels.com.tw/ff/

19

新北市每年由專業團隊現場評選，符合標準的旅宿依類型可拿到「優良旅館」、「魅力民宿」等標章，或為依交通部法規申請核准的「觀光旅館」。

以圖示ICON列出旅宿的設備和服務項目，方便旅客一目瞭然。

清楚列出旅宿的各項資訊，大眾運輸和房間價格皆以2025年為準。

拿起手機，掃描QR Code，直接連至旅宿的官網或社群媒體頁面，更深入瞭解旅宿的故事和服務。

精選六大主題優質旅宿
新北帶路，盡享美麗自然、豐富人文

全台年末最盛大的耶誕活動，當屬新北歡樂耶誕城，繽紛璀璨的燈光藝術裝置、豐富趣味的遊樂設施，加上市集進駐有得吃有得玩，留下最迷人的耶誕回憶；而看著一盞盞散發溫暖光芒天燈緩緩升空，為夜空帶來夢幻又療癒的美景，每年元宵登場的平溪天燈節，則是春節時節最熱鬧吸睛的走春活動；從冬季開始的一連串熱鬧活動，加上跨年煙火、元旦升旗還有冷天絕對少不了的泡湯行程，都是新北年度感溫祭的迷人亮點；等時序由春轉夏時，更有九份紅燈籠祭帶來的沉浸式旅遊樂趣，著古裝提燈籠穿梭在掛滿大型紅燈籠的老街裡打卡拍照，感受往昔採金年代的人文風情；到了夏日結合音樂、藝術、自然與文化體驗，嗨翻整個北海岸最熱情的河海音樂祭，跟著音樂搖擺，成為夏日全台灣最令人期待的音樂盛事之一，而以絢爛煙火加上聲光影音水舞秀，入夜後登場的碧潭水舞不僅成為全新約會聖地，也成為最難忘的盛夏回憶。

擁有廣闊幅員且地形風貌多樣的新北市，美麗的海岸線、山林吸引眾多大自然愛好者來朝聖，將八里到貢寮三貂角之間的山、海、天三大景串連起來，沿途盡是迷人的蔚藍海岸、金黃沙灘。從淡水河畔直至北部濱海公路，則擁有著古城的寧靜及河海的壯闊，電視劇《華燈初上》就取景馬崗漁港內充滿古樸氣息的傳統石頭厝。而充滿荷西時代風情的淡水紅毛城，也吸引《茶金》、《斯卡羅》到此拍攝，劇迷能尋址一一探訪。乘坐平溪小火車，來趟懷舊鐵道之旅；踏上雙溪健行步道，擁抱滿滿芬多精；到金山、萬里或烏來，沉醉於溫泉滋潤，無論是海岸風情、山城小鎮，到慶典活動與豐富美食和歷史文化，如此精彩的新北市值得旅人多住一晚，好好深入體驗這座城市的諸多美好。

美好的住宿體驗是旅行開心的一大關鍵。透過「美景－與山海秘境共枕」、「奢華－展開頂級享樂體驗」、「人文－沉浸歷史風華氛圍」、「悠活－啟動全齡度假模式」、「設計－邂逅質感風格旅宿」以及「探索－在地達人帶路」的六大主題，入住經過新北市政府評選出具指標性的「優良旅館」、「魅力民宿」等優質旅宿，不僅能依照個人喜好、旅遊型態或目的選擇，輕鬆解決住宿的煩惱，搭配周邊好山、好水、好景、好食等多重享受，相信旅人來到新北一定能夠擁有更加精彩萬分且獨一無二的旅行回憶。

新北市政府觀光旅遊局
謹誌

Contents

16【美景，與山海秘境共枕】

18 福容大飯店 淡水漁人碼頭
19 福容大飯店 福隆
20 將捷金鬱金香酒店
21 陽明山天籟渡假酒店
22 八里福朋喜來登酒店
23 遠東金山海灣溫泉HOTEL
24 沐舍溫泉度假酒店
25 美人山
26 暮光民宿
27 應許美地民宿
28 私藏52
29 神隱之月民宿
30 九份-山嶼海親子民宿
31 望幽谷民宿
32 山城逸境
33 逸境
34 美好時光民宿
35 神隱之森民宿／神隱國度民宿

36【奢華，展開頂級享樂體驗】

38 福容大飯店福隆貝悅
39 板橋凱撒大飯店
40 台北新板希爾頓酒店
41 新北北海溫泉洲際酒店
42 挪威森林精品SPA汽車
43 挪威森林頂級汽車旅館
44 悅池精品旅館
45 Q汽車旅館
46 TS MOTEL（鼎帥溫泉汽車旅館）
47 金漫金水民宿／金漫民宿

48【悠活，啟動全齡度假模式】

50 福容大飯店 台北二館
51 白宮行館
52 九閣商旅
53 菱悅酒店野柳渡假館一館
54 白金花園酒店
55 富信大飯店
56 友愛金色商旅
57 樹之城
58 酒內民宿
59 一畝田民宿
60 金山金色陽光民宿
61 虹橋民宿
62 逸閒居
63 大板根渡假酒店

64【設計，邂逅質感風格旅宿】

66 Two Tails Luzhou
67 傑仕堡有氧酒店
68 趣淘漫旅-台北 Hotel Cham Cham Taipei
69 集瓔飯店
70 蘊泉庄（鴻寬）
71 歐遊國際連鎖精品旅館
72 台北集賢商旅
73 庭有名旅居文旅
74 台麗精品旅店
75 私客創旅
76 錸捷行旅
77 嶼民宿
78 隱山居民宿
79 微旅
80 有餘和宿
81 慢時光民宿

82【探索，在地達人帶路】

84 海灣假日酒店
85 首府大旅社
86 樂頤飯店
87 柜富旅店
88 眷村1954
89 山明水舍民宿
90 海霞您的家
91 雲山水小築民宿
92 北岸民宿
93 溪邊小築民宿

94【人文，沈浸歷史風華氛圍】

96 馥都飯店
97 驛德世紀酒店
98 挪威森林森森休閒旅館
99 黑熊好眠站
100 文坊
101 旅行邦尼
102 石山水禪民宿
103 月牙桐海景民宿
104 沐石原宿
105 淡水棧民宿
106 這一站幸福民宿
107 憑崛四季

新北市石門區老梅石槽
Laomei Green Reef
圖片提供 新北市觀光旅遊網

無障礙友善　親子友善　蔬食友善　寵物友善　環保標章旅館
穆斯林友善　自行車友善　溫泉標章　會議室

新北市觀光旅遊網　更多合法旅宿請掃描

迺新北，翫活動，Fun心遊

新北觀光三環六線 打造全方位旅遊模式

文 王思佳　圖片提供 新北市觀光旅遊網

臺灣最北端的石門富貴角、臺灣最東邊的貢寮三貂角，都在占地2千多公里的新北市境內，從濱臨太平洋的東北角和北海岸，往島內一路延伸至中央山脈北邊的雪山山脈，淡水河及其支流居中貫穿，水路帶來的貿易商機及山脈蘊藏的豐富礦藏，早在19世紀的清朝時期，就帶來各路人馬聚集在此，激盪碰撞出多元文化。所在的山海生態，傳承的人文資源，積累成今日旅遊的能量，與現代啟動的人文建設和藝術工程，共同勾勒出新北市全方位的旅遊輪廓。喜歡夜市、購物、逛街的都市人，都會環是你的最佳選擇；熱愛陽光、沙灘、海水的，海岸環還能為你添些文青氣息；遠離塵囂，親近山林的山林生態環，帶來滿滿芬多精的一天。

幸福水岸線

走讀河岸小旅行，破風颯爽必打卡

千帆交錯的水路河道，曾經是城市都會發展的命脈，淡水河及大漢溪、新店溪、基隆河等支流，蘊育了新北市的百年風華。經過多年整治建設，今日的河道上，搭著一座座景觀橋梁，兩岸則闢出1,382公頃的河濱公園，做為運動遊樂區，也放置多處地景藝術，轉身成為運動、旅遊的新場域。

騎自行車沿著水岸一路前行，是最適合的旅遊方式。210公里的自行車道從最輕鬆的9.8公里汐止自行車道，到長達24.7公里的大漢溪左岸自行車道，與八里左岸、金色水岸、二重環狀、新店溪等共有六大自行車路線，可以破風飆速，也可以輕踏漫遊，每個定點都值得停留遊覽。

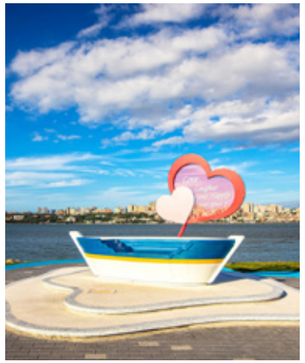

更多資訊，請掃瞄

歡樂捷運線

搭著捷運到處玩，吃喝玩樂隨時走

從凌晨到夜晚，幾分鐘一班的捷運班次，解決旅途最困擾的交通問題，實現想走就走的旅遊夢想。新北市的環狀線、捷運機場線、淡海輕軌、安坑輕軌，帶旅客看見的風景各有不同，與台北市的捷運路網串連整合，幾乎涵蓋北臺灣各大熱門景點，下車就能賞景、逛街、吃夜市，開啟零負擔的都會歡樂玩法。

跟著捷運的路線，你可以過上一天在地人的日常，可以去體驗四季節慶活動，春日在海山站的土城希望之河賞櫻，夏季到板橋站體驗奇思妙想的兒童藝術節，或是到淡水站漁人碼頭參加音樂季，跟節奏搖擺，還有最熱鬧的歡樂耶誕城，只要搭上捷運就可以去湊熱鬧。

都會環

海岸環

青春山海線

我的青春Fun鬆玩，環保綠能加低碳

海天一線的湛藍、田園山林的蓊鬱、沙灘公路的爍金，是馳騁在這條擁有145公里海岸的「青春山海線」所看見的顏色。沿著北海岸和東北角海岸線的台二2線續海公路，從八里、淡水、三芝、石門、金山、萬里，延伸至瑞芳、貢寮三貂角，這一路有著海水、沙灘、祕境、溫泉、漁港、山城，只要有一顆青春的心，任何人都可以在這裡揮灑熱情。

包山包海的青春山海線，有多元的景觀、多種旅遊方式、多樣物產小吃，幾乎每個月份都有節慶活動，歷史上溯至萬年形成的海蝕地形，包括國際知名的女王頭，19世紀開採礦產的金瓜石地區，則呈現另一種人文風貌。喜歡運動的也能盡情享受，全臺首座衝浪運動教育園區和海上運動中心，就設在金山。

暢遊這一條青春山海線，有多種綠能又環保的交通方式，沿線有公共自行車租賃站、共享電動機車租借站，或是搭乘台灣好行，公車則依淡水／三芝／石門、金山／萬里、瑞芳／貢寮三大區等共有30多條轉乘路線，許多採用電動公車運行，讓你的這趟旅行留下最少的碳足跡。

更多資訊，請掃瞄

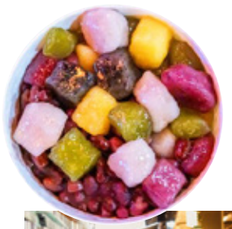

雙百年環線

火車迷必訪車站，祕境古道擁抱貓城

一條百年步道，猴硐車站旁的金字碑古道上，臺灣總兵劉明燈在1867年將一首七言律詩鐫刻在山壁上；一條百年鐵道，臺鐵宜蘭線在1922年啟用了三貂嶺車站。這兩條各自有百年歷史的路線，合稱為「雙百年環線」。

這條路線聚焦於猴硐、三貂嶺、牡丹三聚落，串起前人開墾的路徑和工業山城，有著前人的歲月痕跡，也看得到小鎮的努力轉型。曾是臺灣第一大煤礦場的猴硐，留下了瑞三礦場、煤礦博物館區等，但村裡的上百隻貓咪顯然更吸引人，被譽為全球六大賞貓勝地之一，村裡處處可見為貓設想的小用心，愛貓人士不容錯過。

同樣可愛破表的牡丹老街，處處可見鮮艷彩繪和小咖啡店，在坐下來啜飲咖啡享受山城靜好時光之前，務必走一趟「全台最美隧道」三貂嶺生態友善隧道，記得事先上網預約，全長3.19公里，隧道裡的鐘乳石和台灣葉鼻蝠是參觀重點，洞口的水池倒影更是打卡拍照重點。都值得停留遊覽。

山林生態環

淡蘭古道線

前人百年開路，後代健行思古看生態

三、四百年前，往來於噶瑪蘭廳（宜蘭盆地）和淡水廳（台北盆地）之間，有漢人、有原住民、有日本人，也有洋人，他們為了經商交易、開採金煤礦產、墾植種田或軍事用途，穿山越嶺，拓荒闢路，開出金字碑古道、草嶺古道等將近140公里的步道網絡，今日統稱為「淡蘭古道」。

位居雪山山脈北麓的淡蘭古道，遍及台北市的松山、南港，基隆市的暖暖，新北市的汐止、深坑、石碇、坪林、平溪、雙溪、瑞芳、貢寮，及宜蘭縣的頭城、礁溪，後因鐵路和公路的開通，而逐漸沒落荒廢。

正因為如此，森林裡的豐富動植物生態、隱沒於山林間的步道，以及古厝、老廟、吊橋、聚落等歷代先民生活痕跡，得以留存至今日，指定為「國家級綠色步道」。

現在的淡蘭古道，沿途建置多處服務據點，並與民間合作，以現地取材及手工施作，完成6,200公尺步道修復。

更多資訊，請掃瞄

微笑山線

親山╳親近╳親密，走進山林森呼吸

猶如揚起兩側嘴角的微笑唇形，這一處呈橫向曲線的登山步道區，連接樹林、鶯歌、三峽、土城、中和、新店、石碇、深坑、平溪等九區，橫跨五分山群段、二格山系段、天上山系段、大棟山系段、鳶山系段等五大山系，訴求輕輕鬆鬆走進山林，一如其名「微笑山線」，各個年齡層都能帶著微笑來旅遊。

微笑山線屬於離市區最近的淺山步道，以我家後院的山一般的「家山」概念來規畫，搭乘臺北捷運、市區公車、火車等大眾交通，或預約台灣好行觀光巴士，或直接騎著自行車上路，約半小時車程，就能到登山口定點，沿著修復的步道探訪山林，來一趟減碳小旅行。

在親近自然之外，每條步道也串連起特色小鎮，2024年在各小鎮建有15處服務據點，看到本土青年書法家徐經綸設計的識別牌，就可以走進去詢問相關資訊，瞭解在地的人文生態，打造與人、與在地、與自然、與環境的親密關係。

更多資訊，請掃瞄

轉角遇到斯卡羅，抬頭看見戀戀風塵

全球影迷朝聖必訪 走拍新北市八大星光景點

文 王思佳　圖片提供 新北市政府觀光旅遊局

跟著每個運鏡，百年前的勢力拉扯、政權移轉的人物群相、高中的青春純愛，在完美搭配情節的場景裡，看見人物的愛恨糾葛。

想要置身鏡頭裡的真實場景，重溫觀看時的那股悸動，就到新北市展開獨一無二的沈浸旅行，在現場感受劇中的一景一物。

平溪老街

回憶青春純愛 · 甜蜜約會首選場景

熱血、麻吉、九把刀、青春、初戀，這幾個詞為《那些年 · 我們一起追的女孩》下了最佳的註解。電影描寫1994年的高中校園生活，調皮的柯景騰和一群男同學，與同班的好學生沈佳宜之間，那段甜蜜又帶著苦澀的曖昧互動，讓許多人回想起年少的輕狂歲月。

兩人的約會場景就在平溪老街，柯景騰和沈佳宜沿街拍照，理髮廳的復古旋轉燈、美雲布藝工作室的一綑綑花布皆一一入鏡，放天燈告白一幕則在石底橋上，要提醒的是，現實世界裡的橋上是不准放天燈。

更多資訊，請掃瞄

更多資訊，請掃瞄

十分車站

走進緩慢情調 · 跟著火車回到山城

名導侯孝賢執導的電影《戀戀風塵》，描寫礦區一對青梅竹馬的求學和成長歷程，當男生入伍後，一天一封信寄給女生，沒想到女生最後嫁給天天送信的郵差，被兵變的男生退伍回家，探望在田裡工作的阿公，邊聽著這些年的改變，邊看著四周風景，電影就這樣結束在山城一景。

滿溢思鄉情感的山城畫面，隨著情節推進，深深刻在觀眾心裡，吸引不少人去朝聖。臺鐵平溪支線上的十分車站，是男女主角放學的下車地點，也是男生與阿公去接出院的父親的車站，有多處可以比對電影畫面，包括出現在畫面裡的臂木式號誌機。

九份

再現昔日繁華 · 隨處盡是歲月痕跡

九份從沒落的礦業山城，到必訪的熱門小鎮，全拜電影之賜，最早到九份取景的就是《悲情城市》。背景設定在1945至1949年的政權轉移時期，描述在翻天覆地的政治變遷下，基隆林家四兄弟的人生際遇。

九份因採礦而繁華一時的過往，正符合電影裡的故事背景。最常出現在鏡頭裡的是依山勢而建的豎崎路，昇平戲院是小兒子梁朝偉買燒烤的地方，朝鮮樓和大兒子管理的黃金酒家則在從阿妹茶樓往下看的兩側，處處皆可以看到《悲情城市》一景。

周邊旅宿 山城逸境、沐石原宿

更多資訊，請掃瞄

黃金博物館

感受時代變遷 · 漫舞在石板階梯上

夜間從上海出發一艘載滿逃難旅客的輪船，在往基隆途中，為逃避宵禁，未開航行燈，而與貨輪碰撞沈沒。名導吳宇森的史詩電影《太平輪》，以1949年的真實船難為主軸，述說三對不同國籍和背景的戀人，在國共內戰的動盪局面中，被亂局推著走的處境和命運。

其中一對是金城武和日本女孩雅子，他們在台灣相遇、相愛，有一幕是兩人撐著油傘在階梯上嬉戲跳舞，場景在黃金博物館旁的石階長梯。博物館前身是1930年代的舊礦場辦公室，當年考慮到著和服的女子無法跨大步，特地將每一階的高度降低。

周邊旅宿 金漫金水民宿、金漫民宿、慢時光民宿、逸境、憑崎四季

更多資訊，請掃瞄

● 林本源園邸（林家花園）

看見極致豪宅 · 一瓦一窗皆有韻味

《血觀音》故事設定在1990年代，棠夫人以古董商的身份，與兩個女兒周旋於上流社會的權力遊戲裡，運用靈活手段扮演著利益交換的「白手套」，在一次涉及龐大利益的都市計畫案，一樁滅門血案揭開了所有的虛偽與扭曲。

棠家招待政商名流的關鍵宴會場景，正是在臺灣五大家族之林本源家族的林家花園拍攝。這座現存最完整的清朝園林建築，花費了比整座臺北城多出近一倍的預算，採用大陸運來和臺灣的樟木為建材，請來頂級工匠精雕細琢，完美展現電影裡棠家的豪門氣勢。

必比登美食推薦 葉家藥燉排骨
周邊旅宿 馥都飯店、首府大旅社、友愛金色商旅、板橋凱撒大飯店、台北新板希爾頓酒店、趣淘漫旅

更多資訊，請掃瞄

板橋435藝文特區 ●

重溫80年代 · 你我曾經的學生記憶

提到BL（Boy Love），絕不能錯過《刻在你心底的名字》，講的是兩名高中男生一段曖昧的同性情誼。1980年代的臺灣，同志情誼仍是社會的隱晦議題，正值青春期的他們，面對自我認同和各界壓力，試圖分辨對彼此的真實情感，要選擇坦然接受或掙扎壓抑，成為最大的課題。

主角在一場軍歌比賽裡，為了挑戰主流價值，刻意在指定曲選唱流行歌曲《這個世界》，這一幕是在板橋435藝文特區的枋橋大劇院拍攝。建於1959的435藝文特區，原為國軍退除役官兵輔導委員會的教育訓練中心，保留多處當年的教室、禮堂等，身處其中有種穿越時空的感覺。

必比登美食推薦 大碗公當歸羊肉
周邊旅宿 傑仕堡有氧酒店

更多資訊，請掃瞄

● 空軍三重一村

臺灣獨有現象 · 懷舊體驗眷村文化

1949年近百萬名軍人和家屬撤退至台灣，政府為解決住宿問題，在各地興建大批屋舍，依軍種各自分配給軍眷，一致的紅色木門、水泥樓房，不時可見愛國標語和國旗，形成獨特的眷村印象，空軍三重一村即是一例。

政治職人劇《國際橋牌社2》的年代是1994至1996年，以首次總統直選、台海危機為背景，講述當時的媒體和政治生態，當面對內部的政治角力、外部的軍事威脅，每個人會選擇如何化解挑戰，多個場景便在瀰漫時代感的空軍三重一村拍攝，特別是那場總統直選造勢晚會。

必比登美食推薦 店小二、光興腿庫
周邊旅宿 文坊、眷村1954、黑熊好眠站、柜富旅店

更多資訊，請掃瞄

紅毛城 ●

英國建築在臺灣 · 復刻百年風華時空

年代往前推至1867年，12集的《斯卡羅》從美國商船羅妹號在恆春觸礁講起，洋人船員誤闖原住民斯卡羅領土而遭斬首，引發美國出兵攻打，清廷派軍隊鎮壓，在這塊土地上的原住民、平埔聚落、漢人移民，面對外來勢力，有各自的考量和打算。

紅毛城現有建築是荷蘭人於1644年所建，1867年英國人向清廷租借做為英國領事館，並在東側增建領事官邸。這棟兩層樓的紅磚建築，由英國建築師設計，有著斜頂、拱廊等特色，忠實呈現出與《斯卡羅》同一時期的設計風格，劇中美國駐廈門領事李仙得的辦公室便選在這裡拍攝。

周邊旅宿 將捷金鬱金香酒店

更多資訊，請掃瞄

美景×茶樓與山海秘境共枕

九份老街
Jiufen Old Street
圖片提供 新北市觀光旅遊網

陽明山天籟渡假酒店
遠東金山海灣溫泉HOTEL
暮光民宿
美人山

福容大飯店 淡水漁人碼頭
將捷金鑽金香酒店

沐舍溫泉渡假酒店

應許美地民宿／私藏52
神隱之月民宿
九份-山嶼海親子民宿
望幽谷民宿／山城逸境
美好時光民宿／逸境
神隱之森民宿／神隱國度民宿

八里福朋喜來登酒店

碧特弗大飯店

福容大飯店 福隆

幸福山行民宿

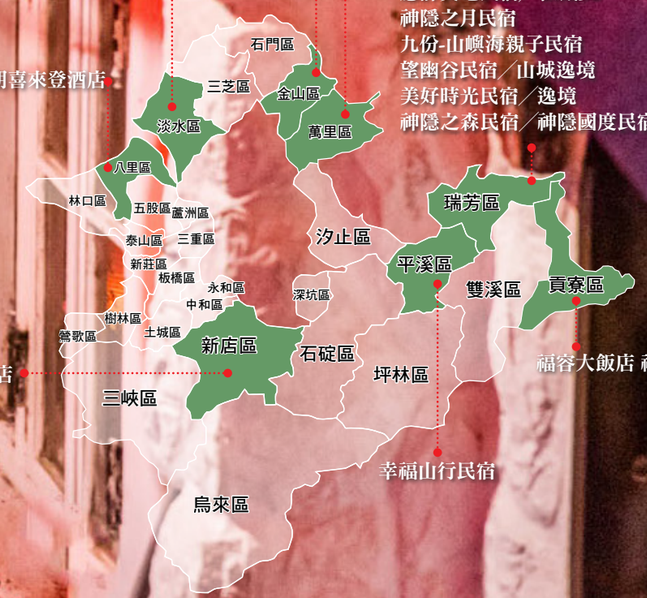

淡水區

Fullon Hotel Tamsui Fisherman's Wharf

福容大飯店 淡水漁人碼頭

河岸第一排盡攬美景，小孩放電最佳去處

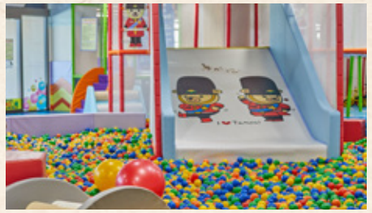

福容大飯店淡水漁人碼頭位於占地15公頃淡水漁人碼頭景區，得天獨厚自然資源，世界級絕美夕陽，療癒系無敵海景客房，獨特郵輪造型外觀，夜間七彩燈光秀炫麗奪目，享有台灣最美飯店美譽！

離城市最近度假勝地 擁抱世界級奢華美景

從台北市區出發，車程約 40 分鐘，也可搭乘捷運淡水線，或淡海輕軌、藍色公路渡輪等大眾運輸，登上飯店旁豎立的新北市地標「淡水情人塔」，飽覽淡水山河美景，遠眺台灣海峽及觀音山。

飯店規劃了198間舒適客房，完善休閒設施，像是飯店區的溫泉大眾池、黃金美人湯、海景健身房、兒童遊戲區、SPA 芳療、景觀游泳池（夏季開放）、阿熊商店等，還有商場區的「樂活初號店」文青品茶、300 坪室內親子體能館、樂活運動中心。

館內親子活動也很多，手作DIY、週末的淡水阿熊吉祥物見面會，夏季限定的「石滬心生態導覽」，去海邊看夕陽抓螃蟹。中西式美饌佳餚、包含田園西餐廳、阿基師觀海茶樓、大廳咖啡廳、夜間音樂酒吧等；在國內外各項評比競賽中頻頻獲獎肯定，包括世界奢華飯店、世界奢華餐廳、台灣最美飯店、亞洲最佳親子飯店、最受歡迎人氣飯店、好玩親子房飯店等，新北嚴選美食名店。

沈浸式體驗╳多樣主題房型

飯店打造多款主題房型，其中露營主題房最為熱門，寬敞空間佈置草皮、專業級帳篷、露營燈飾、投影電視、積木牆及益智玩具等，讓小朋友發揮創造力與想像力，不受天候影響的親子假期，兼具飯店便利性及露營樂趣！凡預訂露營系列專案還享早餐升等露營早午餐（座位數有限，訂房時請事先預訂）愜意享用美味野餐籃，留下全家歡樂美好的回憶，全台獨一無二的沈浸式露營度假體驗。

地址 ● 新北市淡水區觀海路83號
電話 ● +886-2-2628-7777
大眾運輸 ● 輕軌「淡水漁人碼頭」站，步行6分鐘；公車R26，至「淡水漁人碼頭路」站，步行2分鐘。
價格 ● 市景豪華客房NTD$11,800起
網址 ● www.fullon-hotels.com.tw/fw/tw/

貢寮區

Fullon Hotel Fulong

福容大飯店 福隆

春夏玩水看沙雕，秋冬賞芒泡溫泉

2016年開幕的福容大飯店福隆，屬於福容集團全台僅三家的旗艦系列，共有174間房，是東北角海岸沿線第二大星級飯店。除了面對太平洋，附近還有草嶺古道，既親水又近山，盡攬絕美的山海景觀。

三代一起來，四季都好玩

不只帶小朋友，歡迎再帶上爺爺奶奶，三代一起來度假，飯店基本房型是兩大床、一和室、一陽台和一套半衛浴，全家入住寬敞舒適。休閒設施除了兒童遊戲室，還設置了麻將室、KTV、運動中心和SPA，滿足每個年齡層的需求。

最獨家的是，飯店在地下1,500公尺處挖到台灣本島唯一的「氯化物氫鹽泉」海洋溫泉，無色無味、觸感滑潤的泉質，獲得了日本溫泉協會的認證及新北市政府溫泉標章。飯店特地仿效日本泡湯文化，規畫男女分開的裸湯，裸湯裡設有長25公尺的溫泉泳池，房客免費使用，旅客付費體驗。

運動旅遊正風行，綠色永續人人有責

運動旅遊是飯店積極推廣的重點，多次拿到「自行車友善旅宿」北台灣第一名，方便車友停駐休憩，更鼓勵房客租借單車，推出舊草嶺隧道、漁村、吊橋等鐵馬路線，另提供SUP立式划槳、獨木舟等體驗行程，未來預計推出慢跑和健行路線。如果想買買逛逛，附近的福隆星空藝素村，訴求低碳環保，僅提供蔬食料理，展售將漂流木等海洋廢棄物化為吊飾、拼貼等藝術作品。而同樣秉持綠色旅遊理念的飯店，連連獲得「金級環保標章旅館認證」，鼓勵房客不使用一次性備品，多搭乘大眾交通工具。

地址 ● 新北市貢寮區福隆街41號
電話 ● +886-2-2499-1188
大眾運輸 ● 福隆火車站下，步行3分鐘。
價格 ● 精緻和洋客房NTD$8,999元起
網址 ● www.fullon-hotels.com.tw/fl/

淡水區

Golden Tulip Fab Hotel ,New Taipei

將捷金鬱金香酒店

享淡水四季自然畫卷，入住鑽石級綠建築旅宿

將捷金鬱金香酒店的誕生，來自一個契機。將捷集團看到滬尾藝文休閒園區的招標公告後，被當地的獨特地貌、歷史底蘊吸引，決定結合住宿、旅行、學習、體驗，提供旅人一處全方位的旅宿。

將捷金鬱金香酒店與歐洲第二大、全球前十大的酒店管理集團合作，引進國際星級酒店的管理服務，具備專業品質與精緻度，並提供淡水唯一近3000坪戶外婚禮空間。

住進綠建築，享受歐洲飯店專業服務

為符合低碳環保訴求，2.1公頃的園區，有81%植滿綠意，更鎖定「生態、節能、減廢、健康」四大方向，像是選擇再生面磚、兼顧隔熱和採光的膠合玻璃等材質，在屋頂覆土綠化、鋪設太陽能光電板，裝置回收雨水設備等。

種種用心，讓整座園區取得「鑽石級綠建築」標章，並獲內政部頒發建築能效1+標示，讓將捷金鬱金香酒店成為全台首家「近零碳建築」四星級酒店，展現將捷友善環境的承諾。

吃喝玩遊什麼都方便，走路逛遍淡水古蹟

飯店現有175間房，基本房型為11.2坪，每間房皆設有浴缸，客房落地窗可以欣賞到河景或是綠植。走出房門，2樓是5G沉浸式互動體驗，3樓有河畔餐廳，及挑高三層樓的純白酒吧。必到頂樓的望高樓，淡水美景以360度全視角展開，記得在心型裝置前打卡拍照。

飯店外是千坪草原，樓下有影城、商場，及滬尾故事館，不定期提供手作課程。周邊有雲門劇場、和平公園、一滴水紀念館、紅毛城等，皆可以步行前往。

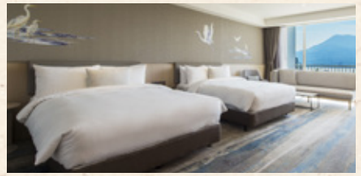

地址 ● 新北市淡水區中正路一段2-1號
電話 ● +886-2-2621-0333
大眾運輸 ● 公車紅26、836、870、872、873、藍海2、757、837、857、880、883，至「滬尾砲台」站，走路3分鐘。
價格 ● 標準客房NTD$9,600起
網址 ● www.goldentulip-fabhotel.com.tw/

金山區

Yangmingshan TienLai Rosert &SPA

陽明山天籟渡假酒店

群山疊翠，自然氣息環抱的溫泉度假村

天籟渡假酒店位於金山往陽明山的公路上，這裡不僅有陽明山四季美景，更有廣達3,000坪的戶外溫泉休憩設施，及引入山泉水的夏季戲水設施、滑水道等，不管是全家大小，或個人放風，都適合來這裡享受一趟療癒度假之旅。

整新再進化的設施，每次來都新鮮

有著北台灣最大溫泉度假規模的天籟，廣達萬坪以上的面積，位於早期金山農場的平坦腹地上。雖是家20多年的老字號溫泉度假地，但年年更新各項設施、房間規格不斷進化，今日看來仍是嶄新又舒適。

客房分散在園區的三棟建築中，各有令人驚艷的內裝設計，歐風館有廣受歡迎的童話森林、草山、映月等主題房；喜歡日本風格的，絕對推薦和風館；僅7間客房的精品館，則很適合小團體包棟利用。

享受溫泉之旅，達人建議這樣最好玩

最重要的是，戶外、室內的豐富設施，多到2天玩不完，沒錯，既然入住，就是一定要玩好、玩滿。以2天1夜為例，推薦第一天中午前抵達，數十種不同湯池及Spa水柱，既好玩又具療效，更棒的是邊泡還能邊賞景；泡不過癮，室內的裸湯、三溫暖、獨享湯屋等，通通等你體驗。

還有還有，大人小孩都愛的滑水道戲水區，更是歡樂中心點。玩到肚子餓，一旁是金山番薯控窯區、溫泉蛋DIY區，也可以直奔餐廳，各式美食等著把你餵飽飽。想靜靜賞景泡湯，推薦入住有半露天湯屋的和風套房，讓近在眼前的美人山陪你泡湯，春天時更有滿園櫻花相伴。

地址 ● 新北市金山區重和里名流路1-7號
電話 ● +886-2-2408-0000，團體洽詢 02-2392-2777
大眾運輸 ● 搭乘「皇家客運1717 」，於陽明山天籟渡假酒店門口下車即可。 搭乘「國光客運1815」，於金山站下車，轉接駁車至天籟渡假酒店。
價格 ● 草山雙人房NTD$6,900起
網址 ● www.tienlai.com.tw

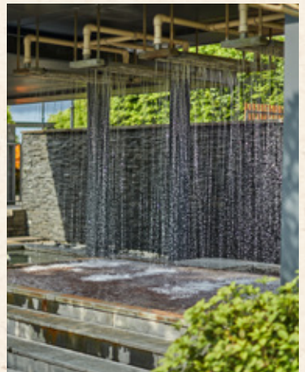

八里區

Four Points by Sheraton Taipei Bali

八里福朋喜來登酒店

水岸風光盡收眼底，悠閒勿擾開啟全度假模式

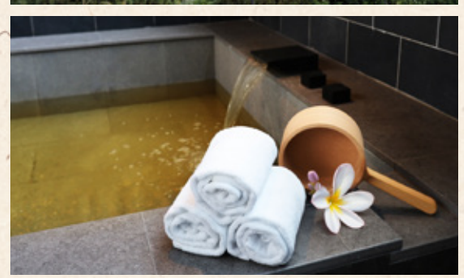

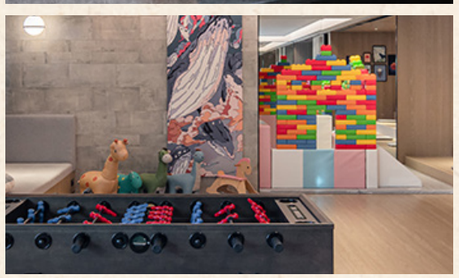

淡水河這一側的八里，相較淡水更為寧靜放鬆，福朋喜來登是當地唯一一家飯店，身為萬豪國際飯店管理集團的一員，房間、餐飲、設施皆比照國際水準，另融入在地的風土文化，甚至開了間十三行微型博物館。

房內泡湯看煙火，八里限定精釀來一杯

從零打造的福朋喜來登，2023年開業，10坪起跳的241間房，間間配備浴缸，房裡就能泡在引自觀音山的黃金美人湯，另一項必備的是大面窗，依坐向不同，遠眺大屯山、淡水河或觀音山，部分套房擁有270度的環繞落地窗。

館內有三家餐廳，其中，Mesh Bar提供在地酒廠用八里水釀造的啤酒，是這裡才有機會品嘗得到的。景觀健身房、溫泉大眾池、無邊際泳池、兒童遊憩室等亦一應俱全。夏日煙火季時，除了面對淡水河的部分客房，5樓泳池也是看煙火的絕佳地點。

隱藏版觀光大祕寶，左岸觀光帶兼顧文化與活動

淡水河左岸的八里，跟發展百年的淡水比起來，保留大部分的原始地貌，可以進行更多元的活動，像在挖仔尾自然保留區看紅樹林生態，到海邊玩水看沙雕。國內第一座為帆船打造的河岸碼頭也在這裡，附近的八里水上運動中心可以提供帆船、風浪板、獨木舟等租借和體驗課程。

文化元素亦不缺席，這裡有老街、十三行文化公園、亞洲首家爆米花主題的卡滋爆米花觀光工廠。飯店更與十三行博物館合作一樓的微型博物館，用樂器、展覽和迷你模型來述說八里的史前歷史。

地址 ● 新北市八里區觀海大道8號
電話 ● +886-2-2619-2777
大眾運輸 ● 公車紅22、704，至「西門」站，走路1分鐘；公車紅13，至「左岸公園」站，走路1分鐘。搭順風航運，至「八里渡船頭」，走路10分鐘。
價格 ● 雅致雙人客房NTD$5,760起
網址 ● www.fptpe.com/

金山區

Jinshan Bay Spring Resort

遠東金山海灣溫泉HOTEL

夏天玩水×冬日泡湯，重機騎士最愛的遼闊海景

喜歡拍照打卡的旅客，絕對會愛上這家旅宿，大廳懸掛著多個吊椅，並豎立多處彩繪相框面板。

位於台2線公路旁，面對著漁船停靠的磺港，附近是北海高爾夫球場，金山海灣溫泉會館是衝浪客、釣客、高爾夫球友的最愛駐足地，在7至9月份磺港的蹦火仔捕魚季，及不時舉辦的鐵人三項活動期間，人潮更是不斷。

溫泉全方位運用，房裡就可看海泡湯

一如其名，會館以「溫泉」為最大賣點，與綠島朝日溫泉同為引自海底的氯化物泉，一年四季皆能提供溫熱的溫泉，泉質富含多種礦物質，凝聚成花瓣形狀結晶「溫泉花」，懸浮在溫泉裡，形成獨特的現象。

每一間房除了擁有海景，也一律配置溫泉浴缸。想感受不同的泡湯體驗，一樓的露天Spa區，規畫有蒸氣室、溫泉魚池、添加花果香味的5處溫泉池、2座戲水池，和溫水游泳池，一旁的6間私人湯屋可以讓非住客嘗試裸湯。另考慮到親子需求，一樓安排8間親子四人房，讓家長帶著小朋友們，一開門就能踏浪玩水。。

海陸運動全都收，夜市賞景在附近

大空間的停車場配置，大至遊覽車，小至重型機車皆方便停靠，附近還有YouBike共享單車站點，不到10分鐘，就能騎到周遭景點，就算用走的，也多在半小時路程內。

遠一點，可以到獅頭山公園，探訪神祕海岸、蝙蝠洞等自然風光，或去逛金山夜市和老街，除了必吃的金山鴨肉，也不能錯過利用當地肥沃的火山灰質土壤，與山泉水灌溉，質地細緻香甜的金山地瓜。

地址 ● 新北市金山區磺港路326號
電話 ● +886-2-2498-0007
大眾運輸 ● 國光客運1815至「金山青年活動中心」站，走路約300公尺。
價格 ● 標準雙人房$2,980起
網址 ● www.sakurabay-hotel.com.tw/

萬里區

The Loft Seaside

沐舍溫泉渡假酒店

間間都有專屬溫泉池，沈浸峇里島度假氛圍

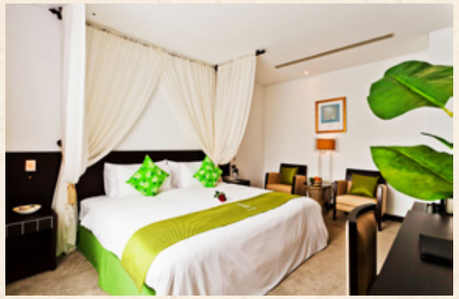

臺灣本島唯一有海底溫泉的地區就是金山、萬里一帶，沐舍溫泉渡假酒店坐擁北海岸風光，一方面採用峇里島式的木質和樸石風格，另運用掘井開挖出的天然海底溫泉，將溫泉送到每間客房裡，從外而內完全營造出鬆弛的度假感。

暖暖的海底溫泉，人體和環境一起保護好

有些旅宿引自遠方泉源，需要加熱才能提供給住客，沐舍自家井裡湧出的天然海底溫泉，水溫則高達攝氏98度，必須降至攝氏55至60度，才方便浸泡。飯店運用熱交換原理，讓冷水來降低溫泉的熱度，同時也可以加熱冷水本身，此外，還運用高溫來發電，為旅宿省下不少電費，對環境保護盡了一份心意。

源自大屯火山系群的硫磺泉，一路流經陽明山、北投，到北海岸湧出，混合了湧出處的海洋礦物離子，形成特殊的硫磺鹽泉，有獨特的鹹味和硫磺味道，因富含礦物質，有助促進血液循環、舒緩緊繃，也有美肌效果。

從餐飲到住房，營造全然的南洋海島風情

除了10坪起跳的客房裡有專屬的泡湯池，沐舍另有17間湯屋和露天風呂，配備水療設施和戲水區，讓非住客也可以享受溫泉帶來的療癒效果。

跟採和式風情的溫泉旅宿不同，沐舍從戶外造景的發呆亭、池畔的木質躺椅、大廳的藤編家具、服務人員穿著，到客房裡的闊葉植栽和拉著紗幔的大床，讓住客有如身處在南洋海島，連餐飲選擇都有混合椰奶和咖哩的叻沙火鍋湯底，散發著獨特的慵懶異國魅力。

地址 ● 新北市萬里區萬里加投166-1號
電話 ● +886-2-2408-2559
大眾運輸 ● 國光客運「加投里」站、淡水或基隆客運「加投村」站，步行1分鐘。
價格 ● 雙人房NTD$3,299起
網址 ● www.loftseaside.com.tw/

●美景｜與山海秘境共枕

金山區

Beauty Mountain B&B

美人山

採茶東籬下、悠然見美人山

以美人山景致為主打的這間民宿，取名直接就是美人山民宿，為了不辜負這張開眼就能欣賞的美景，5間住房全是面山景觀房。遠望是美人山，俯視是民宿自家果園，只見主人漫步其間，採摘蔬果、整理菜園，悠然自適。

我家門前有小河，這裡四面都有小河

這棟小河圍繞的民宿，原是王先生打算退休後入住，因緣際會轉為經營住宿，由王先生與太太、兒媳婦等3人主理著大小事。因為打算自住，在蓋屋舍時特別講究細節，造就今日屋內的氣流通暢、乾爽舒適，無濕氣鬱積，有著超大空間的樓梯，另配備有電梯。

庭園果樹四季結實纍纍，驚喜的是，連泡的茶也是園內自種、自摘、自烘。愛聊天的3人，以3倍熱情對待住客，果樹若有收成，就大方地與住客享用，因此在退房時幾乎都成為朋友。王先生笑說，花錢來住的，很多還會帶著伴手禮，就像來做客一般。

房型全是景觀房，美人山24小時美景全收錄

客房的燈具、床架每間不一樣，床墊特地採用蕾絲名床，搭配鬆軟被墊，讓住客感受大不同。窗外景致則是大大加分，美人山隨光影變化的景致時時皆美，特別推薦傍晚時分，太陽從美人的額頭緩緩落下，特殊的光芒情景絕對特別。

清晨不妨沿著外圍的小溪散步，周邊留有多處洗衣亭，可以想見當地早期的生活型態。想就近玩的話，有神秘海岸、獅頭山海岸、雙燭台等，玩累了，福緣火鍋、小瑪克PIZZA、金山包子等，都是在地人大推的美味。

地址 ● 新北市金山區五湖里南勢107號
電話 ● +886-913-093-535
大眾運輸 ● 公車953、790，至「金山（南勢）」站，徒步6分鐘；皇家客運1717至「南勢【皇家客運】」站，步行5分鐘。
價格 ● 雙人客房NTD$2,200起
網址 ● beautymountainbnb.com/

金山區

Twilight BnB

暮光民宿

絕美海景，設計師家具與自然元素融入空間

坐落於北海岸的半山腰，是一間藏在綠意間的白色建築。標榜沒有管家、沒有早餐、沒有招牌的暮光民宿，以無與倫比的太平洋景觀，和不被打擾的靜謐時光，等待著渴望遠離塵囂的旅人。

與自然共鳴的設計師之家

民宿共有5間客房，全部面向無垠大海，主人為獲得多座國際獎項的設計師，室內擺著設計師家具，木製書架，以及可以焚燒柴火的壁爐，處處展現獨到的品味。

一樓兩間客房，透過私人景觀池，視野從水景往大海延伸，海天一色讓人心曠神怡，最寬敞的四人房為25坪，配備有小廚房，適合家庭與長居。二樓規畫3間客房，空間融入木、石等自然元素，大量使用橘色系，營造出溫暖舒適的氛圍，與外面蔚藍的海景形成對比。而無論哪種房型，落地窗都帶來開闊視野，可以在設計師座椅上靜靜發呆，欣賞日出和月升，觀察黑鳶伸展翅膀迎風翱翔，感受與自然的親密對話。

生態與文化的順遊旅程

民宿背倚陽明山國家公園，自然生態極其豐富。夏季時，可以聽到蛙鳴鳥叫。周邊有朱銘美術館、野柳地質公園等景點，附近的中角灣是新北市政府設立的衝浪基地，假日常能欣賞到衝浪客的英姿。

對於想要待在民宿的旅客，附近有以新鮮海產聞名的庚辛廚房、靠北過日子等餐廳。許自己一個無人打擾的假期，在這裡開啟與自然共鳴、與心靈對話的難忘旅程。

地址 ● 新北市金山區忠義路38號
電話 ● +886-938-382-244
大眾運輸 ● 公車862、863號，至「噴水米廠」站下，步行約10分鐘。
價格 ● 海景雙人房NTD$4,800起
網址 ● 157502169712.web.fullinn.tw/

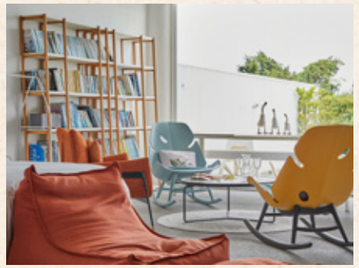

瑞芳區

Promised Land

應許美地民宿

超美海景全展開，隱密私人小旅行

幾乎跟牆面一樣大的整片落地窗，窗外的蔚藍太平洋和蓊鬱山林，猶如成為室內風景的一部分，這是踏進應許美地的第一印象。

從交誼廳到房間，對外的落地窗、玻璃門是裝好裝滿，將受限的屋裡視野擴展至無垠的海洋，在一樓客房，甚至躺在床上就能眺望大海，事實上，連老闆自己都無法抵擋這美景，決定搬到一樓居住，民宿設計也處處可見相呼應的藍色海洋意象。

就是要有大窗大門來看海

為了這一片美景，老闆2021年買下的老屋，民宿位居社區的最高處，開闊視野毫無阻礙。

在晴朗的日子，從屋前庭園或二樓陽台，遠處海面上的花瓶嶼、棉花嶼、彭佳嶼等北方三島清晰可見，左邊則是基隆山的十三層遺址和深入太平洋的海灣。

占有如此地利優勢，有工程背景的老闆當然要裝大窗大門，但為了因應面海山城可能的大風，採用防颱等級的氣密窗，隔音和擋風效果特別好，花了近10萬裝設的大門，更足以擋下15級以上強風，就算是壞天氣，也能安心看景。

遠離塵囂的放鬆度假行程

民宿遠離熱鬧的街區，建議開車入住，老闆也提供短程接送。白天可以安排參觀礦區人文和自然景觀，或預約當地人提供的多種祕境導覽行程，晚上回到民宿，則可以好好運用民宿的讀物和各種桌遊。

一樓交誼廳兼具咖啡輕食的用餐功能，房價內含三明治、水果等早餐，午晚餐則推薦至水湳洞的甜蜜屋、瑞濱海鮮小吃店、九份萬事如意等餐廳。

地址 ● 新北市瑞芳區長仁路38號
電話 ● +886-2-2496-1488
大眾運輸 ● 公車891至「長仁社區」站，步行1分鐘；公車788延駛水湳洞，至「黃金瀑布」站，步行15分鐘。民宿免費提供瑞芳車站或九份等接送。
價格 ● 雙人房NTD$2,900起
網址 ● booking.owlting.com/hemusih

瑞芳區

Hidden Haven 52

私藏52

用攝影留住旅人的微笑，在老屋裡實現年輕時的夢想

這棟用了近兩年時間整修的兩層樓老屋，於2025年7月正式營運，「私藏52」這個名字有多重意涵——不僅取自門牌號碼52號，也象徵一年52個禮拜的時光，更藏著一句溫柔的諧音：「我愛」。

從工作室到民宿，一處專屬的靜謐角落

民宿坐落於背山面海的山坳間，從頂樓遠眺，海岸線宛如一彎微笑。鄰近潛水與攀岩勝地龍洞，與熱鬧的九份僅一山之隔，既能感受自然的寧靜，也保有生活的便利。民宿主人因喜歡金瓜石這片山海交錯的靜謐，起心動念想尋一棟老屋作為工作室。能在此進行木工、皮革創作，或修整重型機車，不必擔心打擾他人。

為了打造心中理想的空間，他投入比預期多出三倍、逾千萬元的預算，拆除磚牆與地板，換上親手製作的木作家具，並加強防潮、防水等。改造完成後，朋友們一批批前來作客，熱鬧又溫馨。看著眾人喜歡這個地方，闆娘覺得若不分享太可惜。於是，她決定圓回年輕時的「民宿夢」，讓這棟老屋成為旅人能放鬆與沈澱的空間。

專屬住宿服務攝影留笑臉，壁爐烤披薩

主人夫妻拍攝過百嶽婚紗，最愛的就是拍笑臉，規畫了獨家的攝影項目，時不時為住客留下微笑的時刻，讓住客帶走快樂的旅遊回憶，若想有完整的紀錄，民宿另提供住宿、餐飲和攝影的包套服務。

當初改造老屋時，特地打造了一座壁爐，冬天可以取暖，平日則拿來烤披薩，住客可預約手工披薩，亦有泡麵、零食等供免費取用。主人希望住客來這裡放下3C，因此房內備有藍牙音箱、桌遊和書本，頂樓則是觀星與觀日出的絕佳點。

地址 ● 新北市瑞芳區山尖路52號
電話 ● +886-933-110-109
大眾運輸 ● 基隆客運1062、788、825、827，至「瓜山國小」站，步行5分鐘。
價格 ● 雙人房NTD$4,200起
網址 ● www.instagram.com/hiddenhaven52/

瑞芳區

Moonlight BNB

神隱之月民宿

躺在床上看日出，找回心靈沈澱歸處

經過浪漫公路，就到了水湳洞，與九份只隔著一個山頭，卻像轉換成另一個場景，呈現完全不同的沈靜氛圍。離海很近很近的神隱之月民宿，位於水湳洞小聚落的中心點，提供包棟住宿服務，從2人到12人都能在這裡沈澱身心。

文青質感全新旅宿，獨享一整棟空間

這間27坪的老房子，在神隱住宿系列的翻修打理下，保留磚牆、實木屋頂和結構，重新鋪上耐潮濕的實木地板，搭配木頭家具和門窗，室內則以白色為主調，營造溫暖的自然質感，另配備藍牙喇叭、咖啡豆和咖啡機、除濕機等精品家電，2024年6月正式對外營業。

民宿隔成四個房間、兩套衛浴，及吧台、小廚房、客廳等開放空間，由於原為居家的格局，衛浴皆為獨立且共用，為了顧及住客隱私，一天只接待一組客人，即便2人也是包棟。值得一提的是，每間房都有面海的大窗戶，躺在床上就能看海景、看日出。

離哪裡都很近，礦區才有的山海奇景

水湳洞一區因長期開墾礦藏，形成很多獨特景觀，像是九份溪將鐵礦微粒帶入海，鐵遇海水氧化呈現金黃色，與原有蔚藍海水對應形成的陰陽海，以及媲美南美馬丘比丘階梯景觀的十三層遺址，每晚6到9點會點亮燈光，還有濂洞國小的網美階梯和3D海景溜滑梯，都在距離民宿的30分鐘步行範圍內。

房價內含九份微光森林現做的早餐，早上直送到民宿。白天也可以在所在的小聚落逛逛，有書店及美食，特別推薦山居懷石、迴回、甜蜜屋等餐廳。

地址 ● 新北市瑞芳區洞頂路253號。
電話 ● +886-905-788-650
大眾運輸 ● 公車788、791、826、856、886、891，至「水湳洞」站，走路4分鐘。
價格 ● 2人包棟NTD$6,000起
網址 ● booking.owlting.com/神隱之月

瑞芳區

Jiufen Shanghai

九份一山嶼海親子民宿

360° 無敵山海露台，4分鐘走路到老街

Google評價高達4.9顆星，九份一山嶼海親子民宿有著住客滿滿的稱讚，從最高法院退下來經營自家民宿的老闆，強調親自招呼每一位住客，提供有溫度的溫馨服務，加上三樓的開放式全景露台，盡攬蔚藍的太平洋和蓊鬱的基隆山，一次收齊九份的山海美景。

坐公車就可以到，規畫兼顧隱私和便利

身為在地人，父親早年在九份採礦，住家自然占盡地利之便。從公車站牌走路只要2分鐘，幾乎不用拖著行李在路上走；若開車前往，偌大空間可以停3至4台車，能省下不少停車費，走到熱鬧的老街則只要4、5分鐘。

為了保有住客的隱私，民宿將樓梯架在3層樓的建築外側，讓各樓層有獨立的出入口；同時為了方便親友聚會，每層樓闢出公共的室內客廳和戶外空間，一樓是泡茶區、二樓有烤肉區，三樓則是最無敵的山海景露台。不管是入住單間房，或包層、包棟，想要窩在房裡或出外同樂，都能找到最放鬆的那個空間。

專程到瑞芳買早餐，小朋友最愛房裡帳篷

既然強調是親子民宿，老闆特地在幾間房裡搭了帳篷，讓小朋友在裡頭睡覺或玩遊戲，三樓的4人房還設有KTV設備、塗鴉區，和麻將區，讓一家大小玩得盡興。

特別要提到的是早餐，老闆貼心地提醒，山城要到上午10點才有商店開門，除了便利超商，幾乎找不到早餐可以吃，因此民宿會一大早專程開車到瑞芳，買營養三明治、傳統飯糰、漢堡等，房客可付費加購，若直接跟民宿訂房且打卡，則享有每房兩份免費早餐。

地址 ● 新北市瑞芳區汽車路80號
電話 ● +886-907-862-266
大眾運輸 ● 公車1062、788繞駛海科館，至「代天府」站，走路1分鐘。
價格 ● 雙人房NTD$2,400起
網址 ● jiufenshanyuhai.com

瑞芳區

Wang Yu Ku

望幽谷民宿

一飽九份山巒起伏與海岸線交織的美景

在往九份的一側山坡，經過劉老闆一家住處，下方就是望幽谷民宿，走到老街不到15分鐘，若是開車，可以停在劉老闆家前的平台，省下一筆停車費。

從祖父那一代定居九份的劉老闆，退休後買下鄰居的老房子，改建成民宿。這處緊挨岩壁的老屋，使用就地石材搭建，除了牆壁，室內也可見運用石頭的巧思。客房前是有著頂棚的露天休憩空間，從後方石梯上到天台，白天可遠眺山巒處一抹深深淺淺的藍，晚上則是觀星的最佳場所。

房間各有特色，老闆親手做早餐

劉老闆買下老屋後，一家人接手室內裝潢，像是床架、電視櫃等皆是自己動手，並依主題為三間房取名，各為粉色的漫屋、藍色的藍影，和竹子布置的竹風，皆有附沙發床的小客廳，2023年加裝了冷暖兩用空調。

有趣的是，漫屋原是廚房，客廳仍能看見煙囪和磚砌柴灶，竹風則有榻榻米的和室，中間可以升降，升起來是桌子，降至與地板同高時，則能當通鋪。房價內含兩人早餐，包括內夾肉鬆、培根、生菜、沙拉等的三明治，及水果、飲料，若事先註明，也可以準備蔬食餐。

老闆住隔壁，叫外送也能通

為了怕住客餓到，房內備有泡麵和零食，若走到老街，可嘗嘗芋圓和草仔粿等，如果有車，也推薦住客到瑞芳美食廣場品嚐特色小吃或佳餚喔！此外，若不想外出，也能藉由外送平台吃到美食唷！

劉老闆強調，住客享有全然的自由和寧靜，若房間有任何問題或有任何要求，老闆就住上面，可以隨時連絡。

地址 ● 新北市瑞芳區汽車路108-3號
電話 ● +886-2-2496-6296、+886-916-214-952
大眾運輸 ● 基隆客運1062、788，和台北客運965，至「大竿林」站，步行約1分鐘。
價格 ● 雙人房NTD$1,700起
網址 ● www.facebook.com/wangyukubnb/

瑞芳區

Something Easy Inn

山城逸境

老街一路走到底，絕美山城海景全展開

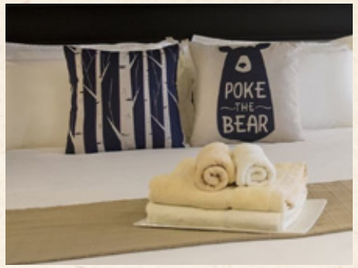

九份不僅擁有山海交織的美景，還保留了充滿懷舊與淳樸的氛圍，宛如一座時光倒流的小鎮，將人們瞬間帶回過去的黃金歲月，民宿主人為了將九份獨特的迷人魅力，分享給更多的人，於是有了今天的「山城逸境」。

房間各有特色，好東西要跟大家分享

民宿位於九份老街上，既方便逛街湊熱鬧，又能保留安靜的住宿環境，但老闆最推薦的還是絕美的山海景觀。頂樓的空中花園露台，擁有全無阻礙的視野，有住客在此拍照、錄影，甚至作畫都大有人在。

5間雙人房從7至18坪不等，秉持想分享自己所愛的初衷，老闆親自挑選每一張桌椅，房間設計則各有特色，以不同角度詮譯低調奢華風格，共同的是溫暖色調的實木地板和家具、乾濕分離的衛浴、精品空調和除濕機，以及必備的觀景陽台。特別要介紹的是，老闆運用自身專業，研發出「植森・療」精油面膜，當做房間的免費備品，提供住客放鬆。

內外實現美學理念，館長帶領夜遊行程

晚上覺得有點嘴饞，民宿闢有24小時開放的Mini Bar，免費提供泡麵、麵包、小點心、膠囊咖啡機，或到隔壁同個老闆經營的逸茶酒室，九份多數商店晚上7點關門，這裡則營業到10點，住客享有優惠，特色是為了讓更多國外旅客看見台灣，所以利用台灣元素像是冬瓜茶、鳳梨酥、愛玉、柚子和米酒等，去創意開發的台灣原創調酒。

此外，也可以報名每晚7點出發的夜遊行程，一人就成行，由金礦博物館館長帶領，跟著在地人穿梭山城的街頭巷尾，用3小時走進九份的過去與現在。

地址 ● 新北市瑞芳區基山街195、197號
電話 ● +886-2-2496-9200
大眾運輸 ● 公車1062、965、788，至「九份（九份派出所）」站，走路5至6分鐘。
價格 ● 漫慢房NTD$5,300起
網址 ● www.taiwanstay.net.tw/TSA/web_page/TSA020200.jsp?hohi_id=338

瑞芳區

Stayin

逸境

暫停、呼吸、駐留，全然靜心的個人私密空間

主人為民宿下的副標是「靜心系包棟旅宿」，從無接觸式的入住，到一天只接待一組住客，讓空間完全保留給住客運用，在這裡Pause、Breath、Staying，意即為日常按下暫停鍵，好好地呼吸，放鬆地待在旅宿，這也是旅宿英文名的來由。

框住山海一景，轉換場域放鬆心情

主人在 2017 年為了陪伴家人成長而離開職場，也因此更能體會現代人忙於外務、卻常忽略內在需要。之後創立「心履人」品牌——「履」字兼具「履行」與「旅行」之意，象徵履行心中所想、走向悅己生活。藉由不同角色的轉換與空檔，給自己一個呼吸的空間，好好整理和照顧自己。品牌的第一間旅宿就是金瓜石的逸境。

鄰近早期洗衣場遺址的「逸境」，為十四坪的一層樓式建築。推門而入，大面窗戶框住山海綠意，成為室內流動的風景。空間以自然光影與木質侘寂風，營造出剛剛好的休憩氛圍。

回歸自我的私密之旅，讓時間慢下來

2025年7月開始接待住客，旅宿重視旅人的舒適——不僅貼近自然的質樸，也兼具現代生活的便利與質感。備有寬頻網路、簡易廚房、坐式浴缸、鬆軟床墊一應俱全，手沖壺、濾掛包等齊備的咖啡沖泡工具，讓住客可以泡杯好咖啡，坐在主人規畫的靜心角落，這裡放著單人沙發，擺著供手寫的筆記本，提供一個可以全然靜下來的環境。

隔日早晨，民宿可協助代訂合作商家的外送早餐；之後可到附近走走。逸境藏身於小社區中，鄰近時雨中學，可步行至黃金博物館、祈堂老街、彩虹階梯、或是茶壺山步道，再遠一點可至水湳洞與黃金瀑布，甚至上行到九份老街都十分便利，同時感受山城靜謐與熱鬧的日常節奏。

地址 ● 新北市瑞芳區五號路220之1號
電話 ● +886-937-888-733
大眾運輸 ● 公車965、1062至「瓜山國小」站，走路5分鐘。
價格 ● 2至4人包棟NTD$3,500起
網址 ● booking.owlting.com/stayin
Line 官方帳號 ● @stayinheart

瑞芳區

Good Time B&B

美好時光民宿

一塵不染客房╳無敵美景，用心帶來高口碑

因為喜歡九份美景，買下這處老屋；因為堅持不妥協，一磚一瓦細細整修，最後耗費2年完成現在所見，成為民宿主人滿意的模樣。數十年來，每一日依當天的陽光、氣溫，調節室內溫度，不放過細微處的清潔打掃，加上主人熱情好客的個性、細心布置的客房，以及間間的無敵窗景，每位住客幾乎都是滿滿好評。

看山看海景觀客房，一次制霸

位在制高點的民宿，享有安靜及無敵的面海景觀。踏進民宿裡，寬闊、通透與舒爽感，在客廳就能充分感受。2014年開始營運，可說是九份首批開業的老牌民宿，曾任教職的主人郭正文，對潔淨與美感有著極度龜毛的堅持，也因此，民宿整體狀況像是才經營沒兩年的新屋。

一路走來，雖然每天都覺得很累，但有著住客的熱情回饋，並跟眾多旅人成為朋友的現在，郭老闆覺得堅持有了價值，老顧客在年節時還會寄來伴手禮，可見與民宿、與主人建立起極深的感情。

一房一主題、跳脫傳統民宿風貌

5間客房間間不同顏色、不同主題，共通的是布置細緻整齊，沒有一絲潮濕味，完全看不到灰塵。寬闊的客房空間、有著開闊且霸氣的窗景，是住客的夢幻首選。大人好評不斷，連小朋友都愛，郭老闆分享有次住客預約的原因竟是小朋友要求再來度假。

老闆推薦住客多點時間待在民宿裡，來杯老闆煮的咖啡，靜靜欣賞隨時因氣候而變化的九份風景，好好感受九份的醍醐味，尤其山城夜景搭配海面漁火點點，絕對令人難忘。

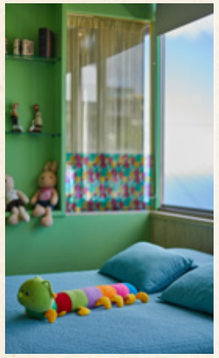

地址 ● 新北市瑞芳區崙頂路39之2號
電話 ● +886-2-2496-0326
大眾運輸 ● 公車827至「福山宮」站，走路約5分鐘。
價格 ● 雙人客房NTD$2,800起
網址 ● www.facebook.com/goodtimebnb

瑞芳區

Twilight Forest BNB

神隱之森民宿

《戀戀風塵》取景地，復古文青老屋

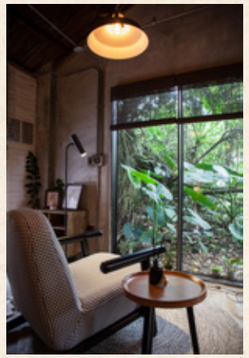

神隱之森以1986年電影《戀戀風塵》在此拍攝著稱，老闆在整修時刻意復原成當年場景，將近八成可以找到相比對的電影畫面，復古木質調的室內裝潢，搭配門外的九份老街，營造出溫暖的懷舊情懷。

旅人一天的家，自助入房重隱私

曾經廢棄多年，大樹氣根盤踞外牆，老闆偶然經過時，覺得這棟老屋很有味道，花了一年時間整理，靠著設計、裝潢和植栽規畫，將老屋原有特色發揮到極致，2021年開啟了民宿的新生命。

民宿分為森本館、木質調館兩棟小平房，各自占地約20坪，以包棟方式提供房客入住，付費後會收到一組密碼，憑密碼自行開門放行李，這就是你在九份的家，一切線上服務，不會有人來打擾，房價內含到隔壁的微光森林網美咖啡用早餐。

地址 ● 新北市瑞芳區崙頂路48號
電話 ● +886-905-788-650
大眾運輸 ● 公車1062「金瓜橋頭」站，走路11分鐘；公車965「九份（九份派出所）」，走路13分鐘；公車827「福山宮」站，走路3分鐘。
價格 ● 兩人包棟NTD$6,000起
網址 ● booking.owlting.com/神隱之森

瑞芳區

Twilight House

神隱國度民宿

視野如夢似幻，體驗各種在地行程

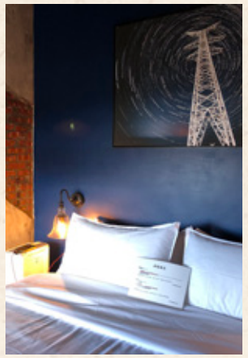

雲霧瀰漫的九份山城，閃著點點燈火，有如動畫《神隱少女》場景，老闆因此將旗下第一間民宿取名「神隱國度」。

原為住家的老屋，老闆在進行翻修時，保留百年的紅磚和石塊牆面，及原木的斜頂結構，運用鋼鐵加固，加上現代設計和置入家具，提供簡潔清爽的文青質感。

最美夜景在這裡，早餐、行程加價購

每一間皆為含衛浴的套房，可用優惠價加購網美咖啡廳「微光森林」的早餐，而且走到九份老街只需約3分鐘，CP值相當高。

在確定入住後，管家會提供各種資訊，其中，提到最美的夜景，就在民宿左邊樓梯的大觀景台，看得到全九份和一望無際的海。另有包車、機車租借，及捏陶、海上立槳、夜間深度導覽、和服租借等自費行程資訊。

地址 ● 新北市瑞芳區崙頂路90號
電話 ● +886-905-788-650
大眾運輸 ● 公車965、1062、788，至「九份老街」站步行8分鐘。
價格 ● 摩美四人房NTD$2,380起
網址 ● booking.owlting.com/神隱國度

奢華×展開頂級享樂體驗

台北新板希爾頓酒店-無邊際泳池
Hilton Taipei Sinban-Infinity swimming pool
©台北新板希爾頓酒店

貢寮區

Fullon Hotel Fulong

福容大飯店福隆貝悅

沙灘第一排別墅區，兼顧飯店休閒享受

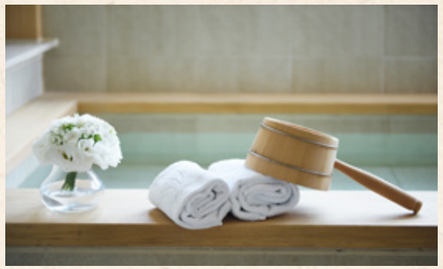

同樣面對著太平洋，貝悅別墅區位在福容大飯店福隆的另一邊，藏身在原生樹林裡，是全台唯一門外有沙灘、室內有溫泉的Villa。不管選擇包棟入住或單間住房，皆享有絕對隱蔽的獨立空間，住客同時可以免費使用飯店那邊的大眾裸湯、運動中心、KTV、兒童遊戲室等設施。

兼顧隱密和便利，大海邊的超搶手住宿

斥資新台幣2.5億翻修的別墅區，共有54間客房，分為8種房型，從9坪的雙人客房，到有近百坪使用空間的風呂別墅。其中，36間為溫泉房型，最受歡迎的則是3棟風呂別墅，皆為兩層樓3間房，有戶外私人庭院 、室內海洋溫泉池，戶外水療池等，幾乎天天客滿，只接受電話預約。

至於其他客房，不管一樓或二樓，皆有小陽台或庭院，以及有獨立對外的出入口，即便住同一棟，也不會互相打擾到。房價內附飯店區的早餐，如果不想走路，打個電話就可以叫台高爾夫球車來接送。

四季好好玩，夏季玩水╳秋日健行╳寒冬泡湯

門外是福隆海水浴場，世界沙雕協會鑑定這處綿延3公里的白沙灘是全台最適合沙雕創作的場所，5至10月為沙雕季，除了各項水上活動，在創意十足的沙雕作品前拍照打卡是到福隆一定要做的。

秋高氣爽則適合到草嶺古道健行，登頂遠眺海上的龜山島；到了冬天，福容飯店的溫泉屬於無色無味的海洋溫泉，Villa區的風呂客房或風呂別墅可以在房內泡湯，或至飯店的大眾湯區好好鬆開緊繃的肩頸。

地址 ● 新北市貢寮區福隆里福隆街40號
電話 ● +886-2-2499-2381
大眾運輸 ● 福隆火車站下，步行3分鐘。
價格 ● 簡樸禪風客房NTD$7,999起
網址 ● www.fullon-hotels.com.tw/fl/tw/

板橋區

Caesar Park Hotel Banqiao

板橋凱撒大飯店

無邊際泳池與冉冉天燈主題意象，奢華度假享受

新北市的網美打卡地標之一，也是新北市最高樓層的無邊際戶外泳池，就在板橋凱撒飯店大飯店32樓，全年開放的泳池，除了欣賞夕陽美景，還安排各種主題派對和活動，是住客不能錯過的飯店設施。

從樓層到外觀，處處遇見天燈

飯店以在地的天燈元素做為設計主軸，建築外觀在32樓區段內收，做出具象的天燈外形，大廳等候區上方則框出一方天燈的意象。

為了代表天燈從草地冉冉上升，低樓層的主題色是茵茵綠地的湖水綠、中樓層為如洗晴空的海洋藍、高樓層則是耀眼日頭的陽光金。就連走廊壁面的潑墨字畫，也象徵著天燈上的祈願文字，甚至客房燈具也採天燈的方形或長方造型。

400間客房皆12坪起跳，凱撒特別用心在衛浴配置，基本的乾濕分離之外，九成以上配置雙洗臉盆，提昇使用的方便度，大理石內裝營造低調的奢華感，2019年名列線上訂房網站hotels.com的十大網美浴室之一。

提供多元餐飲，對外交通超方便

飯店有上海菜、泰國菜等餐廳，也有美式風格的Bar 98，採用星巴克咖啡服務，與在地的Ponpie澎派合作，提供甜、鹹兩種甜點，另提供牛肉麵等商業午餐。如果早上趕著出門，可以直接在這裡拿外帶早餐，是飯店的貼心服務。

地處高鐵、台鐵、捷運等三鐵共構車站附近，交通四通八達相當方便，但凱撒不將自己定位為商務飯店，藉由軟硬體的規畫，如推出花藝、陶藝、護膚等課程，營造成都會裡的一方度假空間。

地址 ● 新北市板橋區縣民大道二段8號
電話 ● +886-2-8953-8999
大眾運輸 ● 高鐵、台鐵、捷運至「板橋」站，或公車「新板橋公車」站、「板橋公車」站，步行約3分鐘。
價格 ● 請參閱官網公告
網址 ● banqiao.caesarpark.com.tw/

板橋區

Hilton Taipei Sinban

台北新板希爾頓酒店

無邊際泳池與五星美食帶來的極致饗宴

位於五鐵共構的新板橋特區核心地段，台北新板希爾頓酒店擁有得天獨厚的地理優勢，加上頂著希爾頓酒店集團的金字招牌，配備星級飯店等級的各項休閒設施，以及高規格的會議設施、頂級餐廳，及宴會場地，滿足商務活動和大型會議等多元需求，自開業以來，吸引了大批國內外旅客。

李祖原設計 vs. 無邊際泳池

飯店的建築與空間設計，皆由知名建築師李祖原操刀，以「時尚」為核心概念，融入現代都會風格。整體強調簡約不失奢華的空間感，外觀以金屬建材特殊規畫延伸至天際，頂部以內縮成倒矩形的七層樓，形塑出巨型天燈的意像，呼應新北市旅遊重點的平溪天燈，傳遞希望與光明的期盼。

坐落於32層頂樓的無邊際泳池，擁有大台北地區的最高視野，也是許多旅客拍照打卡的絕佳景點。24小時開放的健身房，讓住客可以隨時享受運動的樂趣；「東森 Regal Club & Spa」更進駐飯店，提供一站式的尊寵保養沙龍服務，帶來最頂級的美容療程。

五星級的餐飲美饌滿足味蕾

飯店在餐飲方面同樣展現了高水準，特別是青雅中餐廳深受喜愛。餐廳以在地新鮮食材為基礎，結合傳統與創新，打造出融合台灣與粵式經典菜餚，招牌菜色如金黃酥脆的媽紅燒鵝，搭配獨創的九宮格盤吃法，充分滿足老饕的味蕾。

位於一樓的「逸廊」，以大片落地窗引入自然採光，白天提供經典英式下午茶，夜晚則變身為放鬆的酒吧，日夜皆適合跟閨密、朋友聚會聊天。

©台北新板希爾頓酒店

©台北新板希爾頓酒店

©台北新板希爾頓酒店

地址 ● 新北市板橋區民權路88號
電話 ● +886-2-2958-3000
大眾運輸 ● 捷運「板橋」站2號出口，步行4分鐘。
價格 ● 依酒店官網公告為主
網址 ● www.hilton.com.cn/zh-hk/hotel/taibei/hilton-taipei-sinban-tsatchi/index.html

金山區

InterContinental New Taipei Hot Spring

新北北海溫泉洲際酒店

山與海交界，頂級溫泉渡假飯店華麗誕生

金山一直是富含人文、景致、美食的熱門旅遊地，依山傍海的溫泉場域，擁有別緻的渡假氛圍。這裡並存著4種不同的溫泉泉質，因鄰近陽明山國家公園。在2025年秋季，IHG 洲際品牌旗下的國際奢華溫泉度假酒店「新北北海溫泉洲際酒店」將坐落於這片山海交會之境，為金山地區帶來不同以往的奢華饗宴。

全山景房&獨立湯池，以現代禪風設計帶來私密療癒時光

以現代禪風為設計主軸的酒店內，走進寬闊又通透的大廳內，就讓人心情瞬間放鬆、沉靜下來。酒店運用大量自然素材的設計空間與自然採光，整體的設計概念不但從大廳一路延伸到庭園、房間，更融入藝術家們對金山北海岸一帶的藝術風格詮釋作品，也為酒店帶來低調而不張揚的沉穩氣息。結合山海景致與現代禪風、溫泉，在此完美呈現，準備迎接國內外旅人們的入住。

享樂金山，也看見不同的金山面貌

以奢華聞名的洲際酒店，規劃211間客房，精選房型配備私人湯池與山景視野，為金山地區帶來令人期待的不同渡假享樂模式。在這裡除了可以享受舒適的男、女湯日歸溫泉外，也可在1樓大堂酒吧享用甜點與下午茶時光；或是前往自助餐廳大啖各式豐富當季最新鮮海鮮，中式菜色由粵菜資歷深厚的主廚領 軍，結合北海岸當季海味與在地食材，為每一位量身設計專屬菜單與體驗。附近有知名的金山老街、朱銘美術館、中角灣等都近在咫尺，等你來一一挖掘，探訪你所不知道的金山。

地址 ● 新北市金山區環金路210號
電話 ● +886-2-2498-3399
大眾運輸 ● 自台北出發：國道3號基金交流道下→省道台2線往金山方向→經外環道路即達
價格 ● 雙人房NT$12,000起，早餐另計
網址 ● www.ihg.com/intercontinental/hotels/gb/en/new-taipei-city/tpehs/hoteldetail
備註 ● 2025年秋季試營運開幕，時間詳見官網

新店區

Norway Forest Xindian Motel

挪威森林精品SPA汽車旅館

不只是旅館，更是遊樂度假的歡樂據點

挪威森林旅館集團近年來已跳脫汽車旅館的刻板印象，成為全齡都歡迎的度假住宿據點。比一般飯店擁有更寬敞的大空間、隱私的獨立通道、房間內集結各式娛樂設施，讓親友聚會、小活動舉辦等都是很棒的選擇。坐落在富有文化與知性的新店區，更因鄰近科技園區、考試院等，同時也是新店高速公路等交通中心點，成為商務住宿首選。

房內設施齊備，隨時都能啟動娛樂度假模式

首先，客房平均落在15-40坪，無論人多人少， 也不會在房內感到擁擠。為滿足各種不同年齡層的成員需求，以及預算考量，汽車旅館反而格外大受歡迎。再者，房內設施多樣，讓每個人都能找到所愛，除了大沙發區外，還有大螢幕電視，也提供數量豐富的電影選單；想唱歌的話房內也有附設KTV，提供許多流行歌曲；按摩椅、超大浴缸，爸媽想放輕鬆、小孩想玩水都沒問題；更與板橋創意台菜餐廳——四維客棧合作，提供美味，隨時都能填飽肚子。

獨立動線、自由大空間，意外成為親子客最愛

大空間讓小孩、大人都備感舒適外，更特別的是新店精品SPA旅館內，設有總統VILLA套房，空間達75坪，2-3 個家庭同時待在裡面也很舒適，各式設施齊全，還外加一處室內獨立戲水池，可容納10幾個大人小孩一起玩也沒問題。因為汽車旅館動線獨立， 從車上到房間，拿取物品便利輕鬆，絕佳的隔音設計，讓小孩遊樂嬉鬧、大人歡聲高歌也不怕。周邊鄰近裕隆城購物中心，距離碧潭、貓空纜車、動物園、景美夜市、深坑老街等也很近，當成旅遊休憩住宿都很適合。

地址 ● 新北市新店區寶橋路235巷15號
電話 ● +886-2-8911-6866
大眾運輸 ● 綠線捷運-七張站下車，計程車約5分鐘（官網訂房可享100元車資補助）；公車（綠2）：寶高產業園區站
價格 ● 時尚套房NT$2,680起，精緻商務房NT$1,580起，總統套房NT$4,580起。(以上價格皆含早餐)
網址 ● xindian.villa-group.com.tw/

板橋區

Norway Forest Banqiao Motel

挪威森林頂級汽車旅館

奢華城市度假氛圍，大人小孩的美好時光

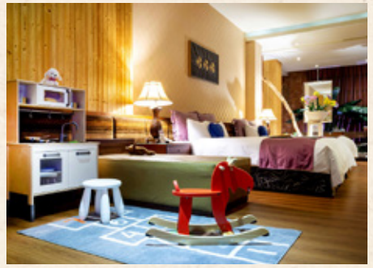

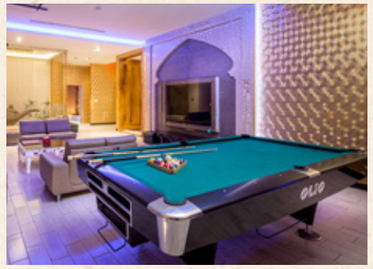

耗資近5億打造的挪威森林頂級汽車旅館，2007年開業、坐落在新北市人口最密集的板橋區，從建築外觀到室內裝潢有著世外桃源之美，走進其內猶如轉換另一個場景，進到悠閒的森林之中，可以放鬆感受美好時光。

不出房門的度假，歡迎開趴歡唱和玩水

旅館室內以各國風情為裝潢主題，集結傳統特色及現代元素，不定期更換壁紙風格及燈光設計，讓住客每次回來都有全新感受，不僅提供住宿休憩、商務洽公，更希望營造一個豪華、舒適、幽靜、安全、衛生的空間。

9種房型裡，即便是最基本的豪華商務房，亦配備按摩浴缸和SPA蒸氣浴，其中，從豪華尊貴房到總統Villa房，皆裝設KTV環繞音響，有些房型還有電動按摩椅、撞球檯、手足球檯、麻將桌，及戲水池等娛樂設施，適合相邀來開派對。另有親子家庭房型，有迷你營帳、家家酒和木馬，不出房門也有度假感。

四通八達超方便，人文活動很多元

鄰近板橋市中心，交通網絡四通八達，附近有多座大型購物中心及各種在地小吃。建於1847年的林本源園邸（林家花園），為板橋地區的重量級旅遊景點，離旅館約20分鐘車程，是台灣現存最完整的園林建築，絕對不能錯過。

大約25分鐘車程距離的板橋435藝文特區，是另一處推薦景點，枋橋大戲院、濕地故事館、玩具博物館帶你看見古早的台灣，彩虹漂浮傘等裝置藝術是打卡好去處。11、12月登場的新北耶誕城，則是全民必參與的年度活動。

地址 ● 新北市板橋區和平路14巷3號
電話 ● +886-2-8951-3311
大眾運輸 ● 公車806、651、245、577、藍32，至「板橋後站」，走路2分鐘。
價格 ● 豪華商務房NTD$1,980起
網址 ● banqiao.villa-group.com.tw/

中和區

Yes Motel City Resort Paradise

悅池精品旅館

一秒到峇里島度假，百萬別墅平價入住

同樣是汽車旅館，外國跟台灣大不同，外國是方便停車的平價旅館，台灣卻像是附車庫的小別墅。就悅池來說，裝潢一間客房至少新台幣300至400萬，進口家俱、按摩浴缸、小花園、迷你吧台是標準配備，有些附獨立烤箱和蒸氣室，有些還有個人泳池，等於將飯店的公共設施搬到私人領域裡，提供與居家截然不同的奢華感受！

絕對的穩私，陽光×綠意×峇里島

全館49間房，除了5間商務房使用正對面的停車場，其他皆是一房一車庫，車子停在一樓，再搭電梯或走樓梯到房間，享有絕對的隱私。同時，為了住客安全，安排24小時駐點的櫃台人員，隨時提供服務。

旅宿聘請國內知名設計團隊營造出峇里島式的時尚風格，希望提供「您城市裡的渡假天堂」體驗，落地窗打開就是私人花園，引進充足的自然採光，豐沛的綠色植栽也不是玩假的，近九成是真正的植栽，帶來滿滿的芬多精，加上定時使用臭氧殺菌去味，讓室內空氣格外清爽。

好好放輕鬆，把旅館當景點來體驗

旅館附近有滴雅夜市和樂華夜市，從快速道路，可以往八里、北海岸、三峽等景點，開車相當方便，但既然入住汽車旅館，最重要的是要好好地享受房間。

房間從14坪到85坪，配備42至60吋液晶螢幕，部分附有KTV歡唱設備，採用King尺寸雙人床，跟兩張單人床併在一起相比，一整個平滑的大床面感受更好。迷你吧台必備點心、礦泉水和飲料，房價則附中西式自助早餐。

地址 ● 新北市中和區立德街299號
電話 ● +886-2-2221-1234
大眾運輸 ● 捷運「中原站」下，往立德街步行約2分鐘。
價格 ● 經典豪華（無車庫）房型NTD$2,780起
網址 ● www.yesmotel.com.tw/

土城區

Q Motel

Q汽車旅館

藏身鬧區的歡樂空間，離塵不離城的距離

「透光・不曝光」是Q汽車旅館的核心概念，從最外圍砌起60公尺高的花崗岩圍牆，將占地1,800坪的旅館與外頭的喧囂隔離開來，再進到37間客房的空間裡，面對著客房專屬花園或後廊的外牆，採用透光的玻璃帷幕，引進戶外的陽光和闊葉植栽風景，讓住客既享有綠意景觀，又能保有隱密感。

一房一車庫，24小時櫃台貼心服務

土城在地人2005年打造的旅館，每間房皆是一房一車庫的獨棟別墅，旅客可以直接把車開進房間，縮短從停車處到下榻處的距離，而即便是住上下樓層，由於將樓梯設在房間外部，住客出入不會互相干擾。

儘管時下流行「無接觸式入住」，旅館強調住宿安全和貼心服務是最高原則，櫃台人員除了做第一線的把關，更希望住客在任何時間都可以找得到人，因此要求櫃台24小時待命，加上人員多數在職多年，甚至有達18年之久，職人經驗之細膩和專業是其他旅宿很難相比的，而旅館名裡的Q，正是代表品質Qality。

微笑山線中繼站，親子朋友派對好放鬆

至於汽車旅館很要求的室內設備，Q汽車旅館的房間從28到150坪，每間房備有大型按摩浴缸，另有房型提供私人泳池、KTV設備、比賽用級實木撞球檯，最有特色的是全年開放預訂烤肉活動，也可以安排外燴，相當於小型的活動空間。

不論是和親朋好友在房間裡放鬆開派對，或計劃出門走走逛逛，附近有許多地方可以選擇，旅館位處新北市微笑山線的中繼站，可以出去走登山步道，安排一日遊，晚上想逛夜市，走路只要15分鐘，次日一早不想出門，還能跟櫃台要求將早餐送到房間。

地址 ● 新北市土城區中華路一段56巷38號
電話 ● +886-2-2262-9999
大眾運輸 ● 捷運「海山」站3號出口，或公車「貨饒里」站。
價格 ● 雙人房NTD$1,980起
網址 ● www.qmotel.com.tw

金山區

Ting Shuai Motel

TS MOTEL（鼎帥溫泉汽車旅館）

樂遊金山，極致溫泉與豪華住宿體驗

緊鄰如畫的北海岸與金山老街，鼎帥溫泉旅館以獨特的硫磺鹽泉和寬敞的住宿空間，為渴望遠離喧囂的人們提供了避風港。

極致放鬆的溫泉與豪華住宿

走進旅館，映入眼簾的是4台古董老爺車，這是董事長的私人收藏。從專屬車庫踏入客房，從恬靜日式到活潑英倫共有9種風格各異的主題，每間的空間設計皆不同。

客房從10坪到27坪不等，乾濕分離的浴室裡，有著可以盡情伸展四肢的大大溫泉池。泉源取自金山海底的天然溫泉，不經過加熱與循環處理，直送至客房湯池。

飯店經理表示，金山的海底鹽泉不僅有助舒緩疲勞，還可潤澤皮膚，有極佳的養生效果，而旅客在房裡就能享受溫泉帶來的極致呵護。

旅館在餐飲的食材上也相當講究，中西式自助早餐使用當地食材，像是金山的特產地瓜等，素食客人也有適合的餐點選擇。

慢遊北海岸，專車接駁超方便

騎上旅館提供的免費自行車，可以沿著海岸線愜意兜風，走訪水尾漁港的神秘海岸，欣賞浪花拍打在嶙峋怪石的震撼風景。不可錯過的金包里老街，從旅館步行只需5分鐘，攤位林立的街區、香火鼎盛的廣安宮，以及金山鵝肉、兄弟食堂等美味，悠閒體驗在地生活。

旅館與周邊景點串聯，提供朱銘美術館、野柳海洋世界的特價門票，另每天安排4班接駁專車，往返南港捷運站，方便旅客串接其他景點。建議旅客放慢腳步，在金山的溫泉與自然、人文之中，享受難得的樂活閒情。

地址 ● 新北市金山區金美街9號
電話 ● +886-2-2498-8866
大眾運輸 ● 國光客運1815，至「金山郵局（金山站）」站，走路6分鐘；公車953至「金山郵局」站，走路7分鐘；公車862、790，至「金山」站，步行5分鐘。
價格 ● 金品房NTD$2,600起
網址 ● www.ting-shuai.com/

瑞芳區

Jien Mount Villas

金漫金水民宿

黃金博物館旁，入住教會改造旅宿

坐落於金瓜石山城，緊鄰黃金博物館，入住金漫金水，可以貼近博物館園區的懷舊氣息，又能擁抱山海的四季美景，沉浸在金瓜石的人文自然魅力裡，許自己一個舒緩心靈的山居假期，

兼具自然與人文的獨特魅力

旅宿前身是金瓜石教會，這座老教會見證此地的淘金繁華歲月與礦業衰落後的寂寥，如今改建為奢華的日式民宿，巧妙延續了日本統治時期的歷史氛圍。而從日式庭院望出去，壯麗美景更是一覽無遺。

客房設計簡約優雅，採用天然木材，讓空間裡瀰漫著淡雅木香。房內保留教會原有的挑高天井，樓中樓的設計增加了空間的層次感與私密性，透過大面的觀景窗，不用走出房外，就能欣賞到金瓜石的日出日落，也可漫步露臺喝咖啡看景，盡享靜謐的時光。

地址 ● 新北市瑞芳區祈堂路197號2樓
電話 ● +886-2-2496-2999
大眾運輸 ● 公車965、1062，至「金瓜石（黃金博物館）」站，走路3分鐘。
價格 ● 山景豪華家庭房NTD$6,800起
網址 ● jien-mount.mydirectstay.com/

瑞芳區

Jien Mount Villas

金漫民宿

坐擁百萬美景，在日式旅宿全放鬆

金漫民宿以日式設計和金瓜石的山海景致相結合，讓人在美景中徹底放鬆，感受當地的獨特魅力。客房設計簡約優雅，旅宿貼心準備咖啡機和茶具組，方便住客在一樓鋪設榻榻米的房間內靜心品味。

景致與設計的完美融合

民宿設施裡，最吸引人的當屬露天泡澡池，全身浸潤在溫暖山泉的同時，還能邊欣賞周圍的自然景致。附設的餐廳以玻璃帷幕打造，提供精緻的中西式九宮格早餐，一早便能在山景中享受美食。

想要出外走走，民宿主人熱情推薦附近的景點，步行可至祈堂老街、勸濟堂，及報時山觀景台。黃金博物館園區內的「漫山食樂（Mount 36）」餐廳，以台灣當季食材為基底，推出日式定食、天婦羅、壽喜燒等多樣菜色，是晚餐的熱門選擇。

地址 ● 新北市瑞芳區祈堂路197號
電話 ● +886-2-2496-2999
大眾運輸 ● 公車1062、965，至「金瓜石（黃金博物館）」站，徒步5分鐘。
價格 ● 庭園高級雙人房NTD$4,800起
網址 ● jien-mount.mydirectstay.com/

悠活×啟動全齡度假模式

新北大都會公園
New Taipei Metropolitan Park
圖片提供 新北市觀光旅遊網

深坑區

Fullon Hotel Taipei, East

福容大飯店 台北二館

創造動物園沈浸體驗，親子度假最佳去處

與鄰近的臺北市立動物園合作，福容大飯店台北二館有著滿滿的可愛動物意象，同時秉持「來福容，愛上台灣」的理念，在接待大廳闢出一處奉茶區，沏著文山包種茶，歡迎進來的客人品嘗到在地的好風味。

跟無尾熊一起睡，小朋友最愛主題房

就像座五星級動物園，福容台北二館從大廳開始，一路有各種可愛動物迎接住客。2024年基於姓名同音，認養了無尾熊芙蓉，除了在一樓最左側安放了隻特大號無尾熊，還在原有的熊貓主題房之外，開設兩間無尾熊主題房，讓無尾熊在房內四處出沒，並融入動物保育等教育推廣。

不只有動物園，飯店位於深坑，毗鄰石碇、平溪兩區，方便規畫去深坑逛老街，特別推薦阿珠芋圓、炭烤臭豆腐等小吃，另一個熱門行程是到平溪放天燈，大廳裝潢也融入天燈等設計，凸顯在地特色。

在地合作獨家產品，樂齡族群安心住

飯店跟在地農會亦有合作，從深坑最著名的特產如臭豆腐、黑豬肉、茶葉和綠竹筍發想，開發出臭豆腐香腸、綠竹筍貢丸等伴手禮，與無尾熊玩偶等紀念商品，放置在接待櫃台旁的櫥窗裡，是離開這裡就買不到的獨家紀念品。

顧到爸媽和小朋友的喜好，飯店沒有忘記爺爺奶奶的需求，特地推出「質地飲食」，運用料理手法，調整食物軟硬度或切成小塊，方便食用消化，訂房時註明即可提供。此外，飯店採預約登記，一天有五班定點收費接駁車，來回信義區、動物園、深坑，解決交通問題。

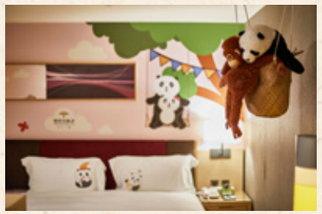

地址 ● 新北市深坑區萬福里北深路3段236號
電話 ● +886-2-2662-0088
大眾運輸 ● 公車795、660、666、679、819、912、251、236號，「萬順寮」站下，步行2分鐘。
價格 ● 標準客房NTD$6,500起
網址 ● www.fullon-hotels.com.tw/sk/tw/

萬里區

White House Resort

白宮行館

獨享沙灘與海景，天然溫泉療癒身心靈

面對萬里海水浴場的白沙灘，擁有無敵海景的白宮行館，以豪華的獨棟Villa設計和天然溫泉，成為遊客的理想度假選擇。

無敵海景╳貼心設施

併排的獨立套房，每一間擁有不同的主題設計，而且只要10秒便能從室內直接步行至沙灘，甚至躺在床上就能悠閒欣賞無垠藍海，以及壯麗的日出景色，盡情擁抱北海岸的自然景色、山海風光。

旅館提供獨立不受打擾的空間，每間套房皆提供停車位，也有完善的公共設施，滿足旅客需求，豐盛的自助早餐有近百種品項，包含各種當地新鮮食材，為一天注入滿滿活力。此外，特別為了親子家庭，飯店規畫有天然沙場，讓小朋友在安全環境中享受玩沙的樂趣。

深層海底溫泉，感受身心放鬆體驗

除了沙灘美景，白宮行館的深層海底天然溫泉，提供旅客絕無僅有的舒壓體驗。這裡的溫泉含有碳酸氫鹽泉與硫磺泉的雙重特性，經美、日專家認證為有益肌膚的頂級溫泉。住客可以選擇在公共溫泉池中放鬆，或享受房內的溫泉熱水浴，隨時感受身心的釋放。

泡在溫熱的溫泉裡，無論是為了日間玩沙、玩水後的清潔，還是純粹想聽著海浪聲，舒緩疲憊的身心，都為旅客創造了完美的度假氛圍。

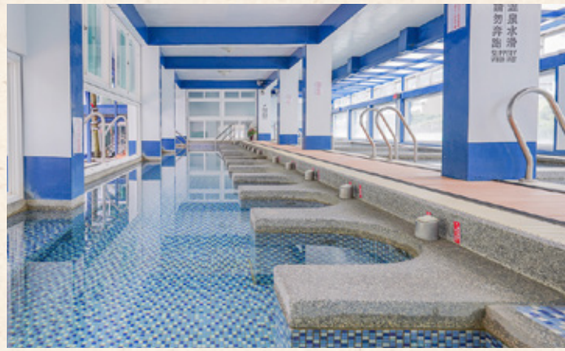

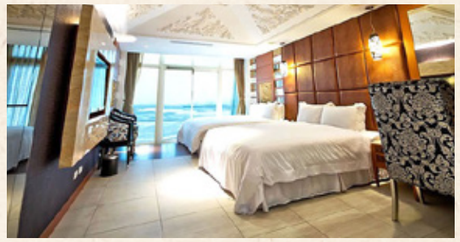

地址 ● 新北市萬里區瑪鍊路264號1樓及262號
電話 ● +886-2-2492-6768
大眾運輸 ● 國光客運1815「萬里海水浴場」站，步行約3分鐘。
價格 ● 精緻海景溫泉雙人房NTD$4,300起
網址 ● www.wh-resort.com

新店區

9Hotel

九閣商旅

就是愛寵物，帶毛小孩去旅行的最佳選擇

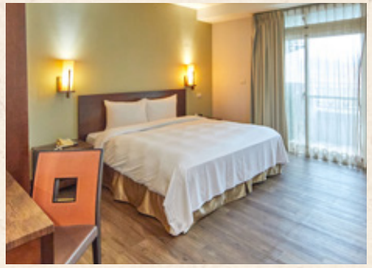

位於新店市中央路與環河路交叉口，九閣商務旅館鄰近小碧潭捷運站，開車至台北101和信義商圈僅需15分鐘，方便進出大台北地區，成為許多到烏來、新店旅遊，以及因公務往來的商務旅客的理想下榻之地。

煥然一新的寵物友善選擇

旅館在2024年進行翻修， 煥然一新的大廳明亮舒適，還有兩隻活潑的店貓和一隻店鼠熱情迎客，走進門就能感受到愉快氣氛。館內由繪畫出身的藝術家也是知名的室內設計師林錦宏，彩繪新店旅遊地圖與可愛的動物圖案，生動地傳達了九閣商務旅館推廣的寵物友善與親子友善理念，是許多旅客的拍照打卡熱點。

客房風格明亮且整潔，溫潤的木質地板和沉穩色調讓人放鬆。玄關鋪設便於清理的磁磚，寵物房也採用防刮地板，適合房客攜帶寵物入住。旅館表示，館內允許寵物自由活動，不強制主人攜帶籠子或使用寵物推車，這對許多帶著毛小孩旅行的旅客來說，是難得的住宿選擇。

貼心的寵物設施與絕佳視野

遠離市區的繁忙喧囂，入住旅館可以享受便利的郊區生活，步行即可抵達小碧潭河濱公園，或深入街區探訪老眷村美食。從客房觀景窗，亦能俯瞰新店溪美景或遙望碧潭吊橋夜景，部分樓層甚至可以遠眺台北101的燈火。

從旅館的設計理念到服務細節，九閣強調的是賓至如歸的感受，不僅提供商務人士一個「家」的感覺，也讓攜帶寵物的家庭享有無比舒適的住宿體驗。

地址 ● 新北市新店區中央路238號
電話 ● +886-2-2218-2118
大眾運輸 ● 捷運小碧潭支線「小碧潭」站2號出口，步行1分鐘；公車290（副）、644、906，「中央新村」站，直走30公尺。
價格 ● 典雅雙人房NTD$1,980起
網址 ● www.9hotel.com.tw/zh/index.htm

萬里區

Inhouse Hotel

菱悅酒店野柳渡假館一館

400坪親子遊戲任你玩，散步去看女王頭

全台灣共有6家菱悅酒店，僅野柳這家定位親子渡假飯店，提供多種親子設施，在2013年開幕啟用，稱得上是國內親子飯店的領頭羊。

親子必來放電，有看、有玩，還有吃

酒店分為一、二館，二館一樓室內闢出400坪親子空間，有針對學齡前的小小孩，像是球池、溜滑梯，也有給大一點的小朋友玩的彈跳床，館內更闢出玩具車的專用車道，另有定期更新維護的遊戲機台，不用投幣就能無限次玩到盡興，靜態的有桌遊和閱讀區，和另需付費的手作DIY體驗。大人也不會閒著，可以到戶外坐下觀景，租借羽毛球和弓箭來場比賽，或到健身房跑步流流汗。

旅宿在餐飲方面也特別考慮到小朋友的口味，必備雞塊、薯球等小孩的最愛。客房裡備有在地特產的金山地瓜做的薄片、爆米花等小包裝，提供住客嚐鮮。

地質公園在門前，海洋公園看表演

菱悅擁有259間房，可容納600多位住客，是北海岸一帶規模最大的旅宿，房間至少7至8坪，2張大床的家庭4人房則為9至10坪，相當寬敞舒適，備品採用台灣本土文創品牌茶籽堂系列，提供苦茶籽提煉的天然洗沐用品。

大人、小孩在飯店裡玩得開心，門外的旅遊景點同樣精彩，200～300公尺外就是野柳地質公園，必看女王頭海蝕岩，旁邊是野柳海洋世界，除了有親子樂園，提供小孩多種職業體驗，還能親近海豚和海狗等海洋生物，看他們躍出水面表演精彩萬分。

地址 ● 新北市萬里區野柳里港東路162-2號
電話 ● +886-2-7703-5777
大眾運輸 ● 公車790、1845「野柳」站，步行8分鐘；公車953「野柳地質公園」站，步行1分鐘。
價格 ● 雙人房NTD$3,380起
網址 ● www.wh-resort.com

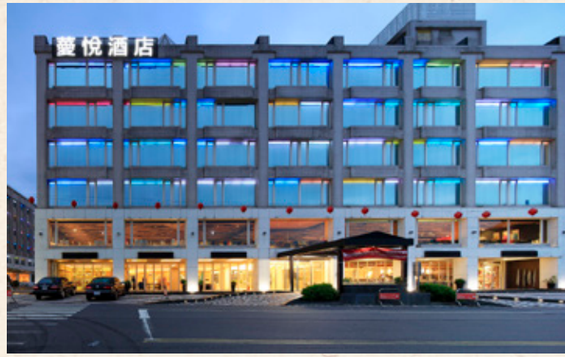

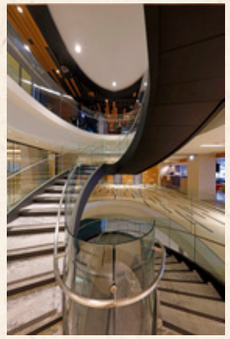

新店區

Platinum Hotel

白金花園酒店

以有溫度的接待，打造家一般的住宿舒適體驗

位在被自然包圍的新店區綠意環境中，「白金花園酒店」就地處在新店溪最熱門的陽光運動公園鄰近，除了周邊綠意風光，更透過建築圈圍出獨立安靜的大中庭，打造出一處屬於住客專屬的寧靜戶外空間。而一步之遙，新店溪悠閒河邊公園美景、陽光橋、碧潭風光等，也隨時可達。

遠離塵囂，也坐擁商圈&觀光的便利交通

擁有約225間舒適配置客房的這裡，融合現代簡約與優雅氣息，特別找來由榮獲2010台灣室內設計金獎、2011中國上海金外灘獎的大間設計公司量身打造設計，成為想入住大台北地區坐擁便利度、又想擁有遠離塵囂度假氛圍的人，優質高性價比選擇。尤其飯店距離安康輕軌-陽光運動公園站，徒步僅需7分鐘、走到陽光運動公園僅需10分鐘，跨過陽光橋就是京站時尚廣場&IKEA，搭上捷運轉乘就能快速前往誠品生活裕隆城，輕鬆實現住在自然間，轉身又能大享都會便利感的度假、商務住宿氛圍。

提供細緻具溫度的服務外，美食也成亮點

入住這裡，幾乎大部分住客最印象深刻與普遍讚譽的，便是饒富人情味的細緻體貼服務，不論是進出大門微小的協助舉動、細心傾聽顧客詢問的態度、甚至幫忙上下計程車等…，雖然都是微小舉動，但入住期間可不斷感受一致的溫暖對待與發自內心的微笑，都讓人真心感受到被重視。住的開心後，也別漏掉飯店內的美食，尤其是酒店的招牌菜「白金牛肉麵」於2022年台北市牛肉麵國際大賞番茄組榮獲銀牌，推出的牛肉麵調理包也是業界TOP10，絕對別錯過。

地址 ● 新北市新店區安興路77號
電話 ● +886-2-8666-5888
大眾運輸 ● 安康輕軌-陽光運動公園站下車，徒步約7分
價格 ● 雙人房NT$2,500起
網址 ● www.platinumhotel.com.tw/zh-tw

汐止區

FUSHIN Hotel

富信大飯店

精緻空間，真摯服務 成就旅途的從容與格調

2016年開幕迄今，始終秉持「以客為本」的初衷，持續更新設施與服務，讓每位旅人都能在此放下疲憊、自在停留，走進富信大飯店，就像回到一個溫柔又體貼的家，安心入住、放鬆休憩。飯店地理位置便利，鄰近南港展覽館、汐科、中研院、離高鐵、台鐵及捷運站都近在咫尺，無論是商務差旅或休閒旅遊，都能輕鬆抵達、快速移動。

與顧客交心、也與在地交心

歐風極簡的風格打造的商旅，深受觀光住客的喜愛，地點便利、貼心服務，吸引旅客再次蒞臨。針對國外短期商務客提供汐科、遠雄、南港一帶的上班免費接駁；南港高鐵站免費接駁(需預約)；展覽期間南港展覽館提供免費接駁等服務。為讓住客也能便利前往一旁的Costco購物，也特別與商場合作，住宿前間只需持房卡就能進入消費，不僅對顧客貼心，也重視與地方共續共榮，建築物不但獲得綠建築銀級標章，並獲得旅館環保標章金級之殊榮，更每年對汐止弱勢族群，提供物資的資助，延續務實又貼心的企業營運風格。

顧客安心入住，用心傾聽需求

針對旅客的住宿需求，飯店在廣場設置一處自由使用的專屬旅客中心，有各式飲料、小食、泡麵等販賣機，設置舒適座位提供貼心服務。我們細心觀察每位旅客的需求，無論是商務人士需要安靜的工作空間、家庭旅客想要親子友善的環境，或是新人期待浪漫的婚宴場地，我們都有精心安排。在富信，您不只是短暫停留的一員，而是被我們珍惜的貴賓。

地址 ● 新北市汐止區大同路一段152號
電話 ● +886-2-2641-6333
大眾運輸 ● 高鐵、台鐵、藍線捷運-南港站下車，計程車約5分。公車：富信大飯店站下車即達
價格 ● 標準客房NTD$6,000、雅致客房NT$7,200。以上皆含早餐、並需另+10%
網址 ● www.fushin-hotel.com.tw/taipei/tw/

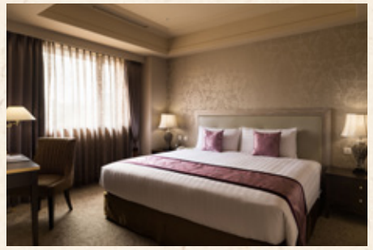

板橋區

Golden Age Hotel

友愛金色商旅

位居板橋鬧區中心 高性價比住宿優選

想住在交通便利的鬧區中心、又想找在價格上有優勢的住宿，其實相當困難，但「友愛金色商旅」卻能滿足旅宿者的雙重需求。位在板橋府中商圈的鬧區中心，不但有捷運串聯，周邊更是板橋觀光美食重點區，不論旅遊或是商務住宿需求，都是理想住宿地。

感受人文風采的老板橋&創意購物美食區

板橋現在雖然以光鮮亮麗的新板特區為首，但其實想感受板橋歷史人文、信仰與美食，來到府中商圈絕對是正解，這裡有老派的林家花園、府中老街、黃石市場，更有信仰中心慈惠宮，美食聚集的滴雅夜市也在此。想感受藝文氣息的話，有435藝文特區、府中15。而且只要一站捷運距離，高鐵站、台鐵站、長途巴士總站及新北耶誕城就在左近，百貨商場更是一棟接一棟，光在板橋就能玩上1-2整天，想往台北更是便利。

提供便利住宿點外，也要感受舒適服務

除了地理位置拔群，飯店最令人高評價的不僅是地點的便利性與高CP值房價，貼心服務也補足了設施不算多的缺憾。以商務旅宿為規畫主軸，目前商旅提供46間客房，並設有大廳接待區、早餐餐廳、會議室與停車位等設施。自開業以來，也持續進行更新，優化住宿的舒適度。非制式的貼心服務，只要顧客提出需求也都能盡量獲得協助，像是為趕早班飛機的旅客安排計程車並貼心準備簡餐；親子旅客入住時，服務人員貼心準備小玩偶禮物，讓孩子留下美好回憶等，讓商務飯店也能增添服務的人情溫度。

地址 ● 新北市板橋區重慶路66號11~13樓
電話 ● +886-2-2964-7599
大眾運輸 ● 藍線捷運-府中站下車，徒步約8-10分
價格 ● 雙人房NTD$1,400起，含早餐
網址 ● www.goldenagehotel.com.tw/

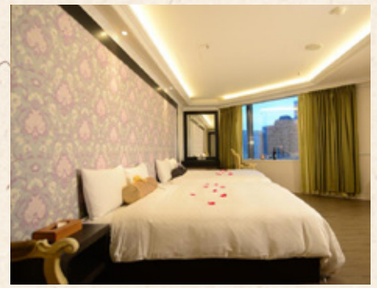

三峽區

Tree Castle Bed & Breakfast

樹之城

台灣檜木香氣瀰漫，擁抱自然，樂活放鬆

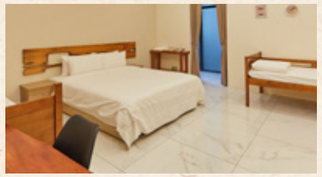

地址 ● 新北市三峽區溪東路218巷46號
電話 ● +886-968-983-093
大眾運輸 ● 公車藍45至「辭修高中」站，步行約步行5分鐘。公車706至「橫溪」站，步行約10分鐘。
價格 ● 總統雙人房NTD$2,800起
網址 ● treecastlecraftery.com/

位於蓊鬱綠意的三峽，樹之城檜木民宿結合大自然與現代設計，整棟民宿從桌椅、家具，到天花板、藝術展示品，都來自主人收藏的台灣檜木裝飾，特有的檜木香盈滿室內，讓人彷彿走進了參天檜木林裡，感受大自然的芬多精洗禮。

檜木香氣療癒身心靈

2樓的3間客房延續檜木主題，踏入房內，撲面而來的就是濃郁的木質香氣，搭配綠意盎然的庭院窗景，讓人瞬間進入度假模式，拋開所有的煩惱。主人表示，民宿環境有如世外桃源，有天然檜木圍繞，曾經有旅客帶著小小孩入住，提到孩子每次外宿都會夜哭睡不好，來到這裡卻第一次一覺到天亮。

客房室內為20坪左右的超大空間，每間設有獨立景觀陽台與浴缸。房間設計主題各異，無論是簡約的和式風格，或備有躺椅的度假情調，都可以泡個熱水澡，在陽台上吹拂林間微風，晚上再跳到舒適的特大雙人床上，享受一覺好眠，身心靈徹底放鬆。

多樣化空間打造專屬度假體驗

旅館的公共空間提供多種活動選擇，1,500坪的園區有草皮、涼亭、日式魚池等，旅客可以在這裡烤肉、野餐，或移師室內的卡拉OK區放聲高歌，不僅來旅遊度假，也適合家庭聚會、公司活動或生日派對，與親朋好友共同創造美好回憶。

想到附近走走，10分鐘車程即可抵達三峽老街，感受老街市場的熱鬧氣氛，欣賞清水祖師廟的雕刻藝術，再到有名的八條壽司等餐廳享用美食，好好享受小鎮的悠閒生活。

汐止區

Jeanette Home

酒內民宿

酒內沒有酒，只有醇如酒香的人情味

汐止山丘上的獨棟住宅群，地處城市之中，空氣卻乾淨得令人驚豔，清晨被蟲鳴鳥叫喚醒，彷彿在鄉間生活般。這裡由Jeanette及Hugo夫妻經營，熱情好聊的兩人為這間僅有2房的民宿，帶來樂趣橫生的住宿體驗。

宛如自家住宿，還有店貓慵懶相伴

在這個都市與自然交疊的社區，藏有一處「酒內」民宿，別以為酒內是餐廳或酒吧，這個名字很單純就是來自女主人Jeanette，由於特殊的法文發音，介紹時總是半開玩笑地以「酒內」自稱，從此成了這裡的代名詞。

一踏入屋內，懶洋洋的店貓摩卡，總愛跟女主人搶奪住客的目光，完全沒在客氣，跳上住客的腿上，就是撒嬌打盹，愛貓一族肯定瞬間融化。

大都會城市邊緣的安靜B&B

位在汐止跟南港交界的山丘上，對面不遠是中研院，距南港捷運站特別近，坐收都會中心的便利交通，又有著悠閒的社區環境，不僅是旅客，到南港展覽館參展的商務客也很喜歡下榻此處。

有自家院落的獨棟民宿，樓上規畫出2大間4人房，Jeanette將曾從事飯店業的經驗值，活用在民宿經營上，對乾淨最為要求，房內飲用水則以BRITA淨水器提供。

雖然沒有華麗的內裝設施，舒適環境與民宿主人的親切熱情卻都頗受好評。甚至有住客的小孩寧願待在民宿跟「酒內」玩，也不想要出門；也曾有義大利人來住，明明語言很難溝通，但最後義大利人卻開心煮了義大利麵與主人分享！

地址 ● 新北市汐止區福山里國興街21巷13號
電話 ● +886-2-2660-8500
大眾運輸 ● 公車212、306、645，至「舊莊一」站，走路15分鐘；公車823、市民小巴6，至「胡適國小」站，走路10分鐘；捷運「南港」站，搭半小時一班的社區巴士，車程約6分鐘。
價格 ● 平日單人入住NTD$2,333起
網址 ● jeanettebnb.weebly.com/

三芝區

Emoonten Homestay

一畝田民宿

自然元素╳藝文氣息，溫馨舒適的放鬆體驗

地址 ● 新北市三芝區茂長里4鄰陳厝坑19-2號
電話 ● +886-932-519-520
大眾運輸 ● 公車866、877至「茂長」站，步行7至10分鐘。如有事先預約，民宿可以提供三芝車站到民宿短程接駁服務。
價格 ● 夢田雙人房NTD$2,600起
網址 ● www.emoonten.com/

坐擁綠茵農田與生機盎然的自然景觀，新北市三芝區的一畝田民宿，以打造「家」的心態，讓旅客感受到賓至如歸的溫馨和舒適。

客房內沉穩舒適的紫檀實木地板、讓人一夜好眠的四線獨立床墊、飯店等級的羽毛被枕，從家具選擇到內部設施都格外用心，細膩且周到的住宿服務，讓人在忙碌的日常中獲得徹底的放鬆與享受。

在木頭馨香中感受靜好

客房設計融入中式特色與自然元素，空間裡滿溢原木材質的溫暖氣息，樟木原木床組散發出淡淡的木香。大片窗景讓外面的綠意映入室內，形成了與自然融為一體的和諧氛圍。

公共空間展示了主人夫婦從各地收來的古董老件，還有當地藝術家的作品。享受住宿的同時，也能夠感受到濃厚的藝文氣息。

田園中的心靈之旅

民宿正對著茂長梯田景觀區，梯田大部分仍然有耕作種植，在10至11月的茭白筍產季，綠意盎然的梯田十分賞心悅目。走出到寬闊的露台，一邊呼吸新鮮空氣，一邊欣賞如畫的田園風景，觀察昆蟲、鳥類與植物組成的豐富生態系，與自然為伍，壓力彷彿也跟著煙消雲散。

「這附近很寧靜，甚至有客人一來就連住好幾天，因為這裡讓他覺得『很好睡』。」主人表示，他衷心希望來到這裡的每位旅者，都能感受到這片土地的魅力，為自己心靈的「一畝田」種下幸福種子。

金山區

Golden Sunlight Home Stay

金山金色陽光民宿

親近自然的悠閒氛圍，地瓜田野裡的旅宿

金山平地區域最大的六股里，是金山地瓜的主要產區，有著廣闊庭園、三層樓的金色陽光民宿，就在這裡。從主幹道得繞幾個彎曲小路才能抵達，沒有緊鄰的鄰居，住客得以獨享安靜的田野氛圍。

多功能設施，吸引許多包棟住客

周邊遠山環繞，不管從房間哪個角落都能看到好風景，很多住客愛上這裡的好景觀。民宿主人選擇住在金山市中心，一方面讓住客保有自在空間，其次也能隨時就近提供協助。而為方便開車的住客，停車位多達8至10個。

當初因規畫自住，房舍就像居家般設施齊全，吸引了不少住客前來包棟，體會坐擁別墅的享受。這裡有廚房可以處理聚餐烤肉用的食材，也有三溫暖、大客廳、戶外庭園、卡拉OK視聽室、麻將桌等，每個人都能夠找到各自喜歡的角落。

高口碑CP值，假日住宿排到半年後

身為在地人的高先生，早年從事裝潢業，20多年前回鄉買下這片地，打造自己的度假屋，後因很少回來住，改為現在的民宿。高老闆為打造清爽簡潔的風格，以白色做為主要色調，一旦有髒污，就很明顯，讓民宿得以維持最高規格的乾淨等級。

即使身處田野之中，距金山市區僅5分鐘車程，鄰近則有高爾夫球場、朱銘美術館、法鼓山，離獅頭山、神秘海岸也很近。另外，老闆私心推薦海邊的水尾橋步道及水尾周邊的沙灘，散步走走相當舒適；想吃海鮮，必去高CP值的水尾88、兄弟食堂，排隊火鍋店的福緣，則離民宿只有1公里。

地址 ● 新北市金山區六股里下六股12-5號。
電話 ● +886-928-143-918
大眾運輸 ● 公車863、1815、至「磺溪橋」站，走路15分鐘。
價格 ● 雙人客房NTD$2,200起
網址 ● www.facebook.com/goldensunlighthomestay/?locale=zh_TW

三芝區

Rainbow Bridge B&B

虹橋民宿

結合生態與藝術，四季皆美的人文民宿

踏進三芝虹橋民宿的庭院大門，眼睛可能就無法從眼前美景移開，忍不住驚呼連連。原來「我家門前有小河、小橋、水車 不是童話故事的場景，這裡完全真實呈現。

緊鄰福德水車公園，加上遠山景致，搭配八連溪的潺潺水聲，讓人一秒進入度假模式。走在庭園中，得小心正橫貫地面而過的河蟹，庭院裡的住客還有蜻蜓、蝴蝶、青蛙，熱鬧得很。

我家門前有小橋、小河、水車跟螃蟹

楊先生喜歡上這裡的景色，因緣際會買下這片夢想地。四周豐富的自然景致，讓民宿概念一開始就環繞著如何結合周邊生態來發揮。

不假他人之手，運用周邊的豐沛水源，在庭園內遍植花草、樹木，闢出一方荷花池、環繞庭院的淺淺小河道。另特地打通庭院後門，運用借景概念，將眼前的八連溪、水車與紅色拱橋、遠山全納入視野裡，並串接拱橋，大大延伸住客的休憩空間。

四季變化吸引人，還有藝術室內空間加持

庭園裡的大片水杉、成排楓樹，水杉下的彎曲淺河遍植鳶尾、菖蒲，夏日則有荷花帶來芳香。戶外四季精采，室內也很驚豔，學藝術的兒子跟媳婦，以各式畫作跟大幅壁畫妝點，加上一旁的展覽小空間，讓生態之美跟藝術之美相呼應。

舒適度也不遜色，客房配備免治馬桶、記憶枕，民宿還有電梯，而健康滿點的豐盛早餐，更是大受好評，很多人住過一次就愛上。民宿假日兼營咖啡店，老闆另推薦興隆海產老店，建議來這裡輕鬆來趟慢活小旅行。

地址 ● 新北市三芝區八賢里1鄰八連溪1之5號
電話 ● +886-2-8635- 4131
大眾運輸 ● 公車876、877，至「戲埔」站，走路10分鐘。
價格 ● 雙人房NTD$2,300起
網址 ● booking.owlting.com/rbminsu.com

貢寮區

The Easy Space

逸閒居

台灣最東邊的民宿，無敵海景+歐式建築+24小時管家服務

在美國居住10年的Amber，經常想念家鄉卯澳海邊的度假別墅，那裏有很多童年和跟大學同學一起度過的快樂回憶。為了延續爺爺的好客精神，Amber回到卯澳，保留別墅歐式的典雅，以五星級飯店的規格，改造成對外開放的民宿，希望讓更多人在這裡享受幸福時光，讚嘆四季變幻的山海景緻。

逸閒居是台灣本島最東邊的合法民宿，在2021、2022、2023、2024連續4年獲得Green Travel Seal評鑑綠色旅行標章認證，是台灣首批拿到認證的業者，相當重視自身與對在地的環境責任。今年更榮獲觀光署頒發百大金質好客民宿。

31年前的2千萬，裝潢與海景同樣大氣

三層樓的歐式建築，是在卯澳石頭屋出生的爺爺於31年前興建，Amber表示，因為要自己住，爺爺花錢毫不手軟，在設計上也有自己的堅持。挑高7米的大廳，讓窗景有了壯闊的視角；豪華的水晶吊燈，讓每一場Party展現宮廷的氛圍。

爺爺落葉歸根的心念，讓別墅成為家鄉永恆的地標；帶著美式風格返鄉的Amber，則為民宿注入了接待過30幾個國家旅客的活潑生命力。

健行玩水騎單車，包棟賞景樂悠遊

逸閒居鄰近三貂角燈塔、卯澳灣、馬崗潮間帶、草嶺隧道、福隆海水浴場。健行騎單車、浮潛、SUP立槳、潮間帶抓螃蟹，全齡度假，闔家歡樂，老少皆宜。

民宿提供包棟預約，4人～15人皆可包棟，提供家庭電影院、唱歌、德州撲克、麻將等娛樂設施。

地址 ● 新北市貢寮區福連街38號
電話 ● +886-988-339-803
大眾運輸 ● 從福隆火車站搭乘公車856至「卯澳」站，走路3分鐘。
價格 ● 4人包棟NTD$10,000起
網址 ● www.theeasyspace.com.tw/

三峽區

The Great Roots Forestry Spa Resort

大板根渡假酒店

恐龍和金剛共處一林，人文生態之旅

占地20公頃的大板根主題園區，為從事室內設計的老闆30多年前私人買下，園區包括森林遊樂園、薰風會館、太子會館，以及在2013年花了台幣23億打造的溫泉酒店。有著設計背景的老闆，在酒店擺設多座台灣本土藝術家王秀杞的銅雕，其作品風格質樸寫實，線條圓融飽滿，值得駐足參觀，另闢有一層樓的板根藝廊，每季推出不同藝術家的畫展。

歷史人文全都有，從恐龍時代講起

歷史要從日本統治時期講起，以三峽大豹溪為名的大豹製茶廠，以生產阿薩姆紅茶著稱，至民國改名為海山茶廠，轉而生產碧螺春。這處起家厝是今天的薰風會館，後規畫成茶業歷史文物館，完整保留古早的製茶器具，包括罕見的英國發電機。

大人看歷史，小朋友就來看熱鬧，在偌大林區擺放了十幾隻恐龍模型，最大的到9公尺高，有些加進感應設施，旅客一靠近就吼叫活動，有些還能讓人騎乘其上，再加上2022年設置的金剛，每20分鐘一次的動態表演，增添不少樂趣。

酷暑降溫賞螢，2天1夜正適宜

大板根園區為亞熱帶雨林，林相豐富，有櫻花樹在內的600多個品種，加上溪流潺潺，製造出滿滿的芬多精，中興大學曾測到2萬ppm的驚人數據，比阿里山林區的8千高出許多，在氣溫屢屢飆出新高的夏日，一進到森林裡，四周瞬間降了攝氏2度。

在經營團隊的保護下，動物生態也很豐富，酒店每天上午9:30和下午2:30會安排1小時的一環步道生態導覽，4月底、5月初則有螢火虫導覽，到了冬日就來泡湯，酒店擁有與烏來相同的無色無味的碳酸氫鈉泉「美人湯」，房客入住即可免費泡湯、入園和參觀會館。

觀光旅館

地址 ● 新北市三峽區插角里插角79號
電話 ● +886-2-2674-9228
大眾運輸 ● 台北客運807，至「插角（大板根）」站，下車即達。
價格 ● 太子雙人客房NTD$7,400
網址 ● www.thegreatroots.com/

設計×邂逅質感風格旅宿

台北集賢商旅-設計主題廊道
Hotel G7 Taipei-Design theme corridor
圖片提供 台北集賢商旅

蘆洲區

Two Tails Luzhou

滿滿活力與繽紛色彩的新型態設計飯店

不想只把住飯店當睡覺處的你，現在有了更有趣的新選擇，「Two Tails Hotel 蘆洲」將沉浸式飯店體驗搬到住宿空間中，讓人從大廳踏進來的那一刻起，便感受到滿滿活力感與歡樂氛圍。

打造創意與快樂兼具的新住宿提案

飯店名稱的Two Tails，來自小狗狗快樂搖尾巴時，興奮到模糊、宛如兩隻尾巴在空中甩！來到這間滿滿美式自由風格與氣氛的飯店，絕對讓你也能眼睛一亮、心情立即開朗起來。首先光大廳就得讓你忙一陣子了，充滿藝術與設計風格的200坪大廳內，可先到滿滿粉嫩色彩的冰淇淋攤位機，自己動手做一隻美味冰淇淋，然後逛逛融合AI LED藝術牆、捷運主題打卡點、Two Tails 設計選品店等，有時還有不定期音樂演出，讓人捨不得立即拖行李進房。

全客房由藝術家插畫伴眠，還有在地閩味攤菜大滿足

進到客房內，絕對興奮感持續爆發，牆面超可愛大片插畫，請來台灣畫家周坤，針對140間客房，以7大風格、間間不同畫面所組成，數組親友共同入住，光探訪不同房間都好玩。還可以在6樓「Fruitini Bar」先點選調味雞尾酒，一起相約到6樓戶外露臺景觀台，喝喝飲料聊天賞景最恣意。肚子餓了，飯店內餐廳「攤味Tanwei」主廚，將台菜與閩南菜結合，連動在地風味美食，給你最不一樣的享樂食飲。當然享樂不僅如此，與捷運徐匯中學站直結、徐匯廣場同一棟大樓的便利位置，購物美食皆便利，周邊還有蘆洲李宅與夜市美食，跳上捷運到台北市中心、迪化街也僅需6~10分鐘，讓人不論在飯店內或外出，通通都能排滿快樂探索旅程。

地址 ● 新北市蘆洲區中山一路8號6，8~15樓
電話 ● +886-2-2285-5799
大眾運輸 ● 橘線捷運-徐匯中學站，下車即達
價格 ● 雙人房NT$3,640起，含早餐
網址 ● www.twotailshotels.com/

板橋區

Jasper Young Hotel Banqiao

傑仕堡有氧酒店

綠色永續設計，打造木質調的風格旅宿

位於新光集團旗下的傑仕堡有氧園區，傑仕堡有氧酒店地處台鐵、高鐵、客運、捷運板南線和捷運環狀線等五鐵共構的新板商圈，兼顧商務與休閒的需求。旅宿榮獲多項綠色環保旅館獎項，從建材選擇到設施規劃，皆體現了綠色永續的理念。

綠色永續雙認證，五鐵共構絕佳所在

大廳大量使用水波紋的大理石等天然建材，旅人一踏進飯店，馬上可以感受到自然清新的氛圍。酒店周邊交通便利，鄰近捷運環狀線和板南線，步行僅需10分鐘即可抵達車站，飯店也提供接駁服務，讓商務旅客得以輕鬆往返雙北主要景點及購物中心，

新北市最吸引人的年度盛會，就是12月的「新北歡樂耶誕城」，而璀璨燈海就在飯店四周輝煌閃耀，住客只要下樓，即可抵達活動會場，感受人潮滿滿的歡樂氣息，相當方便。

療癒心靈的木質設計與景觀湯屋

酒店內部裝潢以溫暖的木質調為主，洋溢年輕活力的氛圍，吸引許多25到35歲的年輕旅客。客房採開放式空間設計，搭配多功能家具，讓長住的商務旅客能擁有如家般舒適且方便的住宿體驗。

館內最具特色的，是17樓的景觀湯屋。這間新北市最高的景觀湯屋，設有碳酸泉與神黑石岩盤浴，旅客在忙碌的行程後，可以泡在這裡徹底放鬆，在享受溫泉的同時，還能一覽新北市的天際線，享受獨一無二的城市美景。

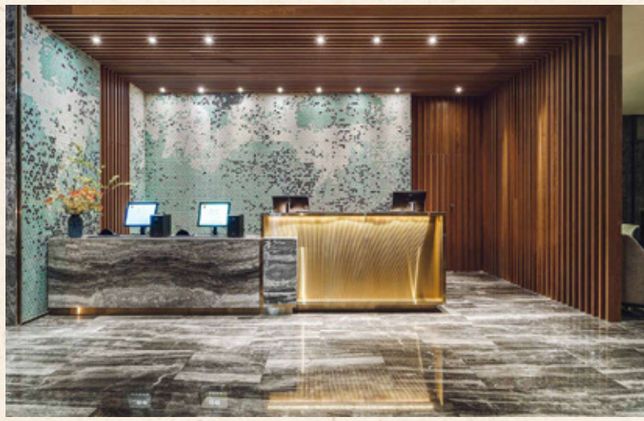

地址 ● 新北市板橋區縣民大道二段275號
電話 ● +886-2-7727-3000
大眾運輸 ● 捷運環狀線「板橋」站下，從出口4，沿縣民大道步行約10分鐘；高鐵、台鐵至「板橋」站，北2門出口有接駁專車。
價格 ● 樂躍客房NTD$4,000起
網址 ● jasperhotelbanqiao.com.tw/

板橋區

Hotel Cham Cham Taipei

趣淘漫旅-台北 Hotel Cham Cham Taipei

智慧科技與時尚設計，開啟未來住宿新體驗

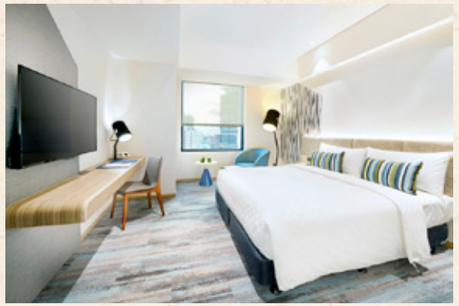

鎖定25至40歲族群的趣淘漫旅，英文名「Cham Cham」來自蒙古話，意指騎馬在草原上的自由自在感。這從一樓與美妝品牌合作的打卡點，背景是臉紅紅的大象站在鮮艷多彩的叢林區裡，就看得出飯店在設計上營造的活潑風格，邀請住客一起來玩飯店。

探索房間好好玩，時尚科技超方便

旅宿特地引進智慧科技，住客進房不需要再插卡打開電源，房內的紅外線體溫感應系統，只要偵測到體溫，就會自動開啟空調、燈光和電視。此外，趣淘漫旅與凱撒飯店隸屬同集團，一樣重視衛浴設施，337間房皆是乾濕分離，多數配置雙洗臉台。

其他有趣的設計，包括浴室裡的天使美肌鏡，外框是一整圈燈，為每個照鏡子的人打上蘋果光，另考量到旅客在異地可能難入眠，四人房另有提供白噪音機和擴香石等舒眠小物。一樓還有超商設立的自動販賣機，隨時來包泡麵，甚至可以投幣買水果。

週圍景點玩不完，私房小吃大公開

考慮到住客特性，可能想要一早就跑出去看看周遭，旅宿內沒有餐廳，房價也不附早餐，而是與商圈合作，憑房卡到合作店家即可享85至9折或免費小點心。

從旅宿去哪裡都方便，想購物的，隔壁就是大遠百、小遠百、電影院；想添點藝文氣息，可以參觀林家花園、435藝文特區、慈惠宮。湳雅夜市、府中商圈也很熱鬧，特別推薦去在地人的黃石市場，來碗高記生炒魷魚，值得一嘗的還有深丘麵線、六壁居砂鍋粥。

地址 ● 新北市板橋區中山路一段139號
電話 ● +886-2-8951-6686
大眾運輸 ● 高鐵、台鐵、捷運至「板橋」站，或公車「新板橋公車」站、「板橋公車」站，步行約5分鐘。
價格 ● 請參閱官網公告
網址 ● taipei.chamcham.com.tw/

中和區

Hotel G@ Taipei

集瓔飯店

音樂主題設計樓層，帶來音符與藝術的美妙交匯

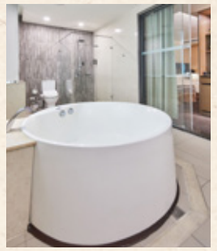

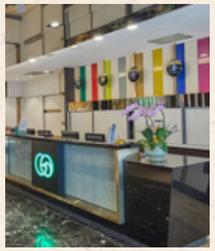

集瓔飯店的英文名Hotel G@ Taipei裡，@代表飯店的存在及與在地的連結，G延續同集團的集賢商旅英文名，並有著法國號的樂器意象，帶出全館的音樂與藝術主題。像是大廳的主題牆，將從俄羅斯進口的琴鍵排成一對展開的天使翅膀，也是代表音樂、代表藝術，代表溫暖照看每位遊子。

世界時鐘不選首都，一樓呈現一音樂主題

櫃台後的黑膠唱片造型時鐘亦呼應音樂主題，有趣的是刻意選擇愛丁堡、伊巴丹、關島、哈瓦那和台北等地點，這五地的英文名第一字合起來是EIGHT，意謂著8個G主題樓層。

77間客房皆採用輕盈柔和的莫蘭迪色調，配合8個主題來設計，分別是3樓Gift天賦、 5樓Glee愉悅、6樓Gmaj7基調、7樓Guitar吉達、8樓Gather薈集、10樓Genius精靈、11樓Glamour魅力、12樓Grooving律動，各自呈現所代表的音樂概念。

多房型方便聚會入住。概念畫作在房裡

五種房型有最基礎的8坪雙人房，有適合全家出遊或閨密聚會，附大客廳的17坪四人房，也有19坪大的VIP集瓔套房，雖然大小不同，共通點是有著明亮採光和獨立浴缸。其他設施包括健身房、投幣式洗烘衣機，及最重要的停車場。

值得一提的是與藝術家徐主音的合作，他邊聆聽著音樂，邊隨著靈感在飯店原有畫作上繪製作畫，賦與這23幅舊畫全新的生命。入住高樓層的房間，有機會親眼欣賞到這些畫作。飯店附近有多線公車，方便前往中和環球購物中心、樂華夜市、湳雅夜市、緬甸街、烘爐地南山福德宮。

地址 ● 新北市中和區中正路776號
電話 ● +886-2-6620-2888
大眾運輸 ● 公車橋5、262，「平河里」站下，步行1分鐘；公車307、57、10、706、628、908、311、214、201、275，「連城中正路口」站，步行8分鐘。
價格 ● 經典雙人房NTD$2,680起
網址 ● www.geight.com.tw

淡水區

Yun Estate Hotel

蘊泉庄（鴻寬）

簡約設計與自然景觀共同演繹的溫泉旅宿

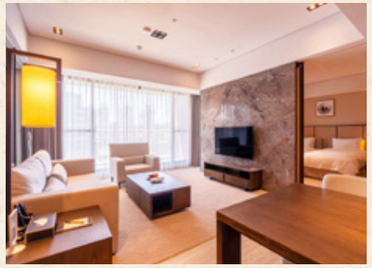

蘊泉庄位於新北市淡水紅樹林區，是全台唯一提供全套房的溫泉飯店。每間客房都配有私人溫泉池，並結合了簡約設計與自然美景，打造出一個身心靈全方位放鬆的居所。

全台唯一全套房的奢華溫泉享受

飯店溫泉的泉源一脈湧泉自大屯山脈上緩緩向下漫延，源自向下探鑽1550公尺的大地恩賜。飯店設有兩大公共溫泉區域：「沐天澤」公共湯池和極具隱私的雙人智能湯屋「蘊沐閣」，不論是獨自享受寧靜，還是與親密的另一半或家人朋友共度，溫潤的療癒時光都令人滿足。

78間套房分為「水舍」和「土舍」兩種房型，以簡約素雅的風格打造，融合當地自然環境的元素，讓人彷彿置身於靜謐的森林或水畔。套房內備有起居室、餐廳、和室房、浴室、湯池、養生SPA浴座等，豐盛的早餐則直送到客房享用，讓住客保有不被打擾的空間。

親子設施與娛樂活動，打造全方位度假體驗

蘊泉庄更為家庭提供多樣親子設施，2樓設有親子童玩間，孩子可在美學與實作的環境中學習，家長還能跟著一起體驗。旅宿另設有影戲院，每日下午播放適合全家觀賞的電影，還有一間高級KTV「蘊樂府」。

緊鄰紅樹林的蘊泉庄，徒步就能走到生態步道。周邊活動也不少，搭捷運一站到淡水，探訪淡水老街的人文風采，或參加旅宿規畫的綠野馬術、國華高爾夫俱樂部的套裝行程，每位旅人都能找到自己喜愛的度假之旅。

地址 ● 新北市淡水區淡金路79巷16號、18號
電話 ● +886-2-2622-7888
大眾運輸 ● 捷運「紅樹林」站，步行10分鐘；淡海輕軌「竿蓁林」站，步行2分鐘。公車紅23、957、818，至「竿蓁林」站，步行2分鐘。
價格 ● 土舍套房 NTD$7,999起
網址 ● www.yunestatehotel.com/

新莊區

All-Ur Chain Boutique Motel

歐遊國際連鎖精品旅館

網紅劇組最愛開箱，住進中西藝術創作裡

台灣的汽車旅館一間比一間有話題，2015年斥資台幣10億改裝的歐遊國際連鎖精品旅館-新莊館就是一例，以廣達170坪的總統套房為例，除了客廳、三溫暖等基本配備，還有KTV、桌遊空間，甚至是戶外環狀泳池，稱為度假別墅也不為過。

從住房到私人度假，從室內到戶外露營

8層樓高的新莊館，旅客登記入住後，可以一路開上樓，直接停在房間門外，享有絕對的隱私。目前有80間套房，分為6大房型，有最基本8至10坪的晶鑽套房，也有大到像Villa的總統套房。

其中，只有兩間的總統套房最搶手，每月各大網紅、影視劇組皆來此開箱或拍片。各項奢華配備之外，令人驚歎的是在戶外庭園露營，其他飯店頂多是露營主題房，在室內或陽台架座小帳篷，這裡則架了座露天酒桶屋，內有衛浴和床墊，外有露營燈和竹編沙發，讓住客輕鬆體驗露營生活。

藝術主題各有特色，玩飯店玩周邊都方便

新莊館在房間設計裝潢上，則選擇藝術主題，客房以畫家或畫作命名，像以中國山水見長的黃公望和張大千為總統套房命名，另有草間彌生的圓點創作、蒙特里安的直線、直角和拼色等，為客房增添不少藝文氣息。

不只是房間有看頭，頂樓餐廳融合了經典美式風格，打造出溫馨舒適的用餐環境。餐廳外有座天空玻璃步道，標高30多公尺，很適合拍張網美照。而新莊館地理位置優越，交通便利，無論是搭捷運、公共交通還是開車，旅客都能輕鬆抵達周邊熱門景點，如宏匯廣場和熊猴森樂園，無論是購物、娛樂還是親子活動，都能輕鬆享受悠閒的假期時光，讓歐遊為旅客開啟美好的一天。

地址 ● 新北市新莊區思源路746號
電話 ● +886-2-8522-1100
大眾運輸 ● 機場捷運、環狀線「新北產業園區」站，走路6分鐘；公車617、652，至「思源新北大道路口」站，走路3分鐘。
價格 ● 晶鑽套房NTD$3,170起
網址 ● www.allurmotel.com/

蘆洲區

Hotel G7 Taipei

台北集賢商旅

七大主題七種風格，用家的感覺招待旅客

位於新北市蘆洲的集賢飯店，坐落在徐匯中學捷運站旁，結合了便利的交通與溫馨的氛圍，櫃台人員提供親切及專業的服務，吸引不少房客選擇在此長期居住，還有年年從國外返台探親的旅客，因為總能在集賢看到熟悉的笑容迎接著他們，而把這裡當成台北的家。

七個樓層╳七大主題╳七種風格

台北集賢商旅現有45間房，房內空間約5至8坪，由於位於蘆洲具指標性的精華地段集賢路上，故英文名以集賢的諧音G7命命，象徵高峰會議七大工業國的菁英， 並以此發想出七個以G為主題的樓層設計及房間規畫。

七個主題各是適合家族的Game Sport運動競技、強調優雅的Gentleman & Lady紳士名媛、藝術氛圍濃厚的Gallery Art藝文畫廊、復古裝潢的Golden Era金色年華、滿滿紫色的Garden Secret祕密花園、有著琉璃裝飾的Glass Colored萬花琉璃，以及綠意蓊鬱的Go Green綠色世界，住客可以選擇喜愛的主題入住。

配備照顧民生需求，鄰近捷運四通八達

商旅「麻雀雖小，五臟俱全」，頂樓設有健身房、會議室，衣服不想送洗的，這裡有投幣式的自助洗衣和烘衣設備。六樓是一整層用餐空間，提供中西式自助早餐，大廳24小時免費供應茶水、咖啡和餅乾。

想出去逛逛，走路約200公尺到捷運「徐匯中學」站，那有滿足購物美食需求的徐匯廣場，鄰近的功學社音樂廳不定期有節目演出，到三和夜市或士林也是僅需10-15分鐘車程。

地址 ● 新北市蘆洲區集賢路372號
電話 ● +886-2-8281-3888
大眾運輸 ● 捷運「徐匯中學」站2號出口，步行3至5分鐘；公車811、815、816、926、927、橘13、橘19、紅9，至「尼加拉瓜公園」站。
價格 ● 精緻兩人房NTD$1,980起
網址 ● www.hotelg7.com.tw

土城區

Hub Hotel Tucheng

庭有名旅居文旅

融合休閒、商務及共創空間，讓靈感無處不在

位於土城農會商圈中心，鄰近產業園區，旅居文旅憑藉其優越的地理位置，成為許多商務旅客的首選。不僅交通便捷，旅館還提供了適合商務工作的各項設施，因此不少住客選擇長期居住，有些甚至會待上一週。

全方位服務，打造土城的第二個家

飯店提供2至4人等多種房型，有雙人床或兩張單人床的選擇，能滿足不同需求。客房皆配備辦公桌，讓商務客能輕鬆處理工作，房內的50吋大螢幕電視則可接收無線傳輸（Over-The-Air，OTA）頻道，包括YouTube、愛奇藝等，在重視商務需求的功能性之外，也關注住宿的舒適度。

交誼廳提供旅人額外的享受，24小時供應免費咖啡與小零食，甚至還有孩子最愛的冰淇淋。點一杯拿鐵或摩卡，與親友在交誼廳聊聊近況，或一人靜靜放空，在忙碌工作與下班後的生活中找到平衡。

閱讀旅館，讓書香滿溢的住宿成為可能

提供輕食早餐、麵包、吐司、咖啡及沖泡熱飲等，為一天揭開美好的序幕。大廳還設有書架，由旅居文旅與台中獨立書店共同合作選書，旅客可以挑一本書籍，坐在閱讀區，搭配一杯現煮咖啡，沉浸在書香之中。

旅宿位於桐花公園、承天禪寺、新板特區等觀光景點的中繼位置，不管是工作、休閒或家庭出遊，都是合適的住宿地點。更重要的是，無論是商務出差或家庭旅遊，旅居文旅皆致力創造舒適的居住環境，讓住客每一次入住都是難忘的體驗。

地址 ● 新北市土城區中正路30號
電話 ● +886-2-2261-9191
大眾運輸 ● 捷運「土城站」2號出口，步行約3分鐘；公車701、857、 916，至「土城捷運」站、「土城區公所」站，步行約5分鐘。
價格 ● 標準雙人房$1680起
網址 ● tucheng.hubhotel.com.tw/

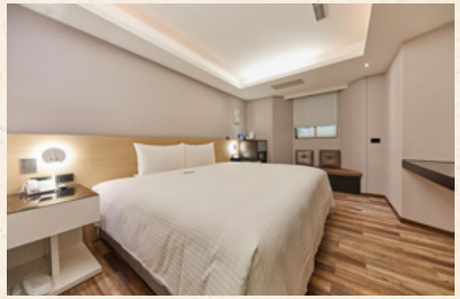

泰山區

Tai Lee Hotel

台麗精品旅店

名家版畫有品味，環境單純好安心

從大馬路旁的巷子走進去，台麗精品旅店有著鬧中取靜的幽靜，打開大門別有一番風景，迎面是丁雄泉的大幅版畫，用色絢麗多彩，點亮了整個接待空間，對面是本地藝文代表的琉璃工房作品，另一個作品在櫃台後方，值得好好欣賞。

版畫與漫畫共存，質感內裝重隱私

不只是接待空間，廊道兩側、樓梯轉角等處，整棟建築共有20多幅普普派畫家丁雄泉（1929～2010）的版畫真跡。丁雄泉擅以繽紛色彩描繪女人、花、鳥、動物等主題，營造出歡樂愉快的感受，也為旅宿增添不少活潑氣息。

34間房分為2人、3人和4人等房型，延續版畫的設計，房內都有面極富設計感的壁紙牆面，衛浴採乾濕分離，配置免治馬桶，提供訂製防滑拖鞋。其中，內設USB充電插孔和無線充電盤的床頭櫃，對手機不離手的現代人相當方便。

房價內附自製早餐，重視隱私的可以要求直接掛在門把上，或自行至地下一樓用餐。地下一樓兼具休閒和用餐功能，滿滿好幾面牆的漫畫，來自老闆娘朋友收起來的租書店，還有DVD等視聽設備，住客皆能詢問櫃台後使用。

學校附近很熱鬧，生活機能超齊全

輔仁大學和明志科技大學皆在步行距離內，學區周遭的環境單純，生活機能完善，有藥妝店、24小時營業的便利超商，後門對面是傳統的早市，單身旅客可以安心入住。

除了有多線公車來回台北市區和西門町，鄰近台一省道和台二省道，方便開車的住客前往三峽、鶯歌、板橋等地區。

地址 ● 新北市泰山區台麗街11巷1號
電話 ● +886-2-2902-5161
大眾運輸 ● 機場捷運「泰山貴和」站，走路13分鐘；公車801、638「明志科技大學」站，走路3分鐘。
價格 ● 雙人房NTD$1,560起
網址 ● rwd.ezhotel.cloud/taileehotel

鶯歌區

Thinker Hotel

私客創旅

結合現代設計與陶瓷藝術，打造充滿創意的遊樂空間

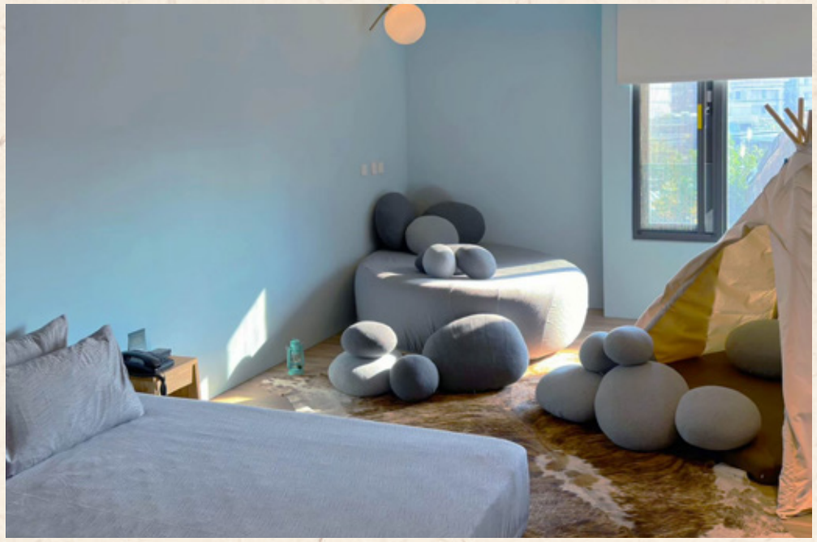

地處鶯歌老街一隅，私客創旅以濃濃的文創氣息，將當地的陶瓷文化與現代工業風格巧妙融合，帶來獨一無二的住宿體驗。

融合陶瓷文化的創意旅店

呼應英文名稱「Thinker」，旅館的設計以燈泡作為主要設計元素，象徵創意與啟發。從櫃台背板的燈泡裝飾牆，到各種燈泡裝飾，為到訪旅客點亮探索的靈感。

旅宿共22間客房，其中7間主題房與藝術家合作打造，「陶器主題房」結合在地陶藝元素，牆面展示製陶過程中使用的工具與材料，讓住客體驗陶文化的魅力。

實境解謎與親子樂園的全新體驗

為了讓住客瞭解鶯歌文化，私客創旅在設計實境解謎遊戲「1000度的烤驗」時，串聯多個在地景點，讓旅客在探索過程中，瞭解製陶的秘密、老街的百年古井，及鶯歌石的故事，深度認識老街的文史歷程。

親子旅客別錯過旅店二樓的「立方樂親子王國」，遊樂場提供各式扮演遊戲、桌遊和球池，讓孩子可以在安全有趣的環境中玩樂。預定專案入住的旅客可免費入場，讓全家人一同享受這段美好的旅程。

結合陶瓷文化、創意設計和豐富的親子設施，私客創旅成為鶯歌的全新旅遊亮點，讓旅客不僅僅是來到老街，更能進一步體驗這座小鎮的文化與創意。

地址 ● 新北市鶯歌區尖山埔路89號
電話 ● +886-2-2679-8789
大眾運輸 ● 火車至「鶯歌」站，步行約15分鐘；公車702至「國慶街」站，步行約8分鐘；公車F656至「同慶里活動中心」站，步行1分鐘。
價格 ● 經典雙人房NTD$2,760起
網址 ● www.wedo.club/thinker/

淡水區

Lai Jie Accommodation

錸捷行旅

淡水捷運站走路就到，熱情老闆提供旅人滿滿溫暖

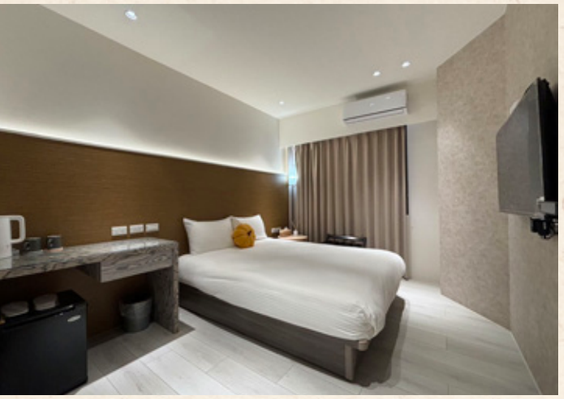

老闆熱情地介紹，旅宿名就是台語的「來坐」諧音，歡迎各國旅客，也歡迎毛小孩一起入住，是淡水寵物友善民宿的先驅，領頭羊！位於淡水老街正中央，離淡水捷運終點站只有100公尺，這家開在景點鬧區的民宿，是土生土長的淡水人經營的，老闆擔任飯店主管多年，以旅宿專業和在地人的熱情，贏得每位住客的口碑稱讚。

與爆紅民宿同位設計師，專業房務清理超仔細

老闆當年看到這處捷運站前的房產二樓釋出，一則覺得地點實在太難得，其次已在飯店有相關主管經驗，因此決定自己創業承接下來，特地請專業設計師一手打造時尚藝術的錸捷行旅！

民宿內部走舒適豪華的溫馨風格，強調明亮採光、俐落線條、方正格局，每房大約5至6坪，浴室採乾濕分離，提供免費Wifi連線、迎賓水果。老闆尤其重視最基本的房務清潔，聘請五星級資深房務專人負責，房裡每一個細節都不放過。

寵物孩子快樂隨行，地方美食免費品嘗

為了提供所有人，包括養寵物的旅客，一個說走就走的輕旅行度假空間，旅宿歡迎帶著寵物一起入住，只要事先告知，老闆還會準備水、零食、罐頭等，唯一要求是到公共區域，必須抱著或用籠子，以免寵物亂跑打擾別人。

來店住宿提供免費午餐卷，是由老闆特別精心挑選淡水知名好評的「老店阿給」與之配合。讓住客到這一帶最著名的小吃，嚐嚐魚丸湯、包子和紅茶，晚上可以至隔壁巷子的英專路夜市，幾乎每一攤都是30年起跳的老店。

地址 ● 新北市淡水區中正路34之1號2樓
電話 ● +886-965-709-060
大眾運輸 ● 捷運「淡水」站，走路2分鐘。
價格 ● 雙人房NTD$2,300起
網址 ● linej.com.tw

瑞芳區

Yu Apt.

嶼民宿

半通透隔間，現代設計的溫馨再生

2023年的年底，嶼民宿在九份打開老屋的大門迎接旅客。重新設計的翻新老屋，卻仍保有原來的樸實、純粹的風格，新與舊在這裡無縫融合。

新舊融合，老屋再生新風格

民宿主人郁芬的礦工阿公就住在九份，九份是她小時的遊戲場，仰躺在鋪設瀝青的屋頂上，俯視這美麗又寧靜的九份，那份感動，成了她在此展開生活、開設民宿的動力。

在以最大程度保留老屋質樸氛圍的原則下，一一拆解原本狹窄的隔間牆，改造成短牆與半通透的隔間設計，打通後的開闊視覺，輕透的水泥鋪面，搭配簡約的設計家具，讓住客多了點隨時交流的放鬆感受。

除了客廳、簡易廚房、2間衛浴外，3間臥室都沒有裝設大門，半遮蔽的隔間牆讓視線的流動更暢通，也因此這裡一次僅接待一組客人，住客可以更自在享有全部空間。

放下手機，盡情探索九份的迷路之旅

不與住客同住的民宿主人，只要住客抵達，一定在民宿親自接待，「人情味」是嶼民宿堅持的待客心意。雖然營運才滿一年，已經得到滿滿好評，像有位住客採集了周邊庭園的花草，退房前在桌上留下了一束窩心的插花；還有一位來台念書的荷蘭人，光一年就帶親友來入住3次，老屋的設計魅力，像磁鐵一樣，讓人著迷。

享受這空間外，主人也推薦用「迷路」的方式，以雙腳探索九份的街巷，除了豎崎路老街，輕便路上有許多個性小店、咖啡店可以探訪；石川制研的創意台菜、野事草店的藥草茶等，也別錯過。

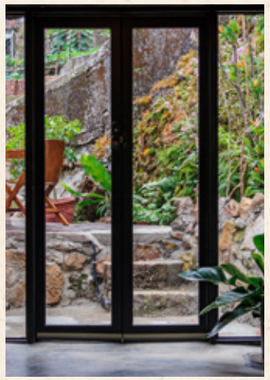

地址 ● 新北市瑞芳區街頂巷32號
電話 ● +886-987-235-172
大眾運輸 ● 公車965、1062，至「九份老街」站，徒步約8分鐘。
價格 ● 2人包棟NTD$5,600起
網址 ● www.instagram.com/yu.apt/

瑞芳區

In The Mountains

隱山居民宿

回到爺爺奶奶的家，自己獨享整棟山海空間

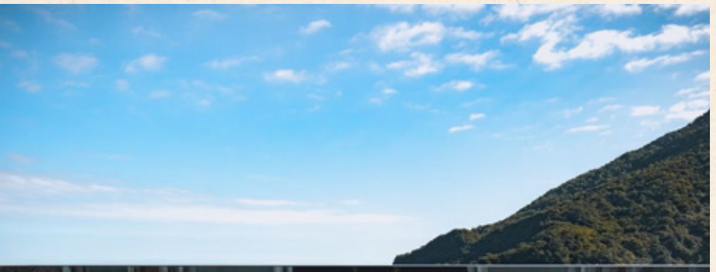

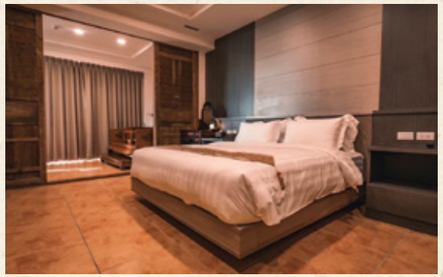

不在九份老街的主要幹道，一如其名，三層樓的隱山居藏身在輕便小道上，周邊幾家特色小店兀自安靜地營業著。旅宿面對山海一隅，提供住客一處與世隔絕的庇護所。

回到往日時光，沈浸古物的懷舊氛圍

從推開衙門般的厚重木門，門上還鑲著鐵製扣環和門釘，時光瞬間倒流至幾十年前，室內處處是爺爺奶奶那個年代的古物，牆上嵌著大片雕花木窗，客廳掛著扇面、書法裝飾和古董掛鐘，木椅、木櫥櫃、黑色皮沙發，和老樹樹幹的桌子，皆為這間民宿的濃濃復古情懷定調。

主人解釋，這裡原是屋主收藏古董的庫房，由於長年沒有人居，考慮到當地潮濕的氣候，希望為老屋注入人氣和生命力，便決定讓主人承租做為民宿。主人為了搭配原有的老件，花心思找到一台可以聽黑膠唱片、卡帶和CD的放音機，歡迎住客帶自己的珍藏來這裡播放回味。

一天一組住客，放鬆享用下午茶

有客廳、有餐桌、有廚房、有起居室，像是住家般的環境，適合自己一家人獨處，主人因此決定以包棟方式經營，即便2個人也能獨享一整棟約50坪的空間，最多住到8人，每層樓都能盡攬滿滿的山巒大海，三樓的大露台更是拍照打卡的最佳所在。

這樣洋溢著東方情調的居所，加上著重隱私的特性，吸引了不少好奇的歐美旅客，有對老夫妻甚至待了整整一周。包棟費用包括下午茶和次日早餐，下午茶用九宮格盤子裝著蜜餞和糕餅，可一次嚐到9種口味，早餐則是主人前一天採買新鮮食材，自己親自料理。

地址 ● 新北市瑞芳區輕便路280之1號
電話 ● +886-912-909-389
大眾運輸 ● 公車788、965、1062「代天府」站，走路3分鐘。
價格 ● 2人包棟NT$8,500起（平日專案2人NT$5699起）
網址 ● booking.owlting.com/隱山居

瑞芳區

Weilu

微旅

小資旅客度假首選，3分鐘走路到老街

出去玩不一定要花大錢，九份也有適合小資旅客的選擇，旅宿於2025年中重新裝潢，三層樓的建築裡有2間4人房、3間雙人房，兩人入住雙人房，平日每人平均不到800元，在物價飛漲的觀光景點是非常划算的選擇。

每層不同主題風，房內設備一應俱全

每個樓層有不同的設計主題和意象，二樓採用陽光灑進來的黃色調，三樓因為有著看海的公共大露台，整層便以藍色海洋風為主。室內主打簡約風格，選用木質調、藤編的元素配件，讓整體看起來清新又舒適。

價格雖然平實，房內設備一樣不少，每間房皆有對外的窗戶，有的可以看到街景，有的面對基隆山山景，不會有密閉的窒息感。雙人房約5、6坪、4人房約8、9坪，房內有自己的個人衛浴，更用心提供義大利品牌的ONE系列洗沐用品，另備有拖鞋、吹風機、熱水壺，主人特地強調用水皆經過過濾，住客可直接飲用。

結伴頂樓來看海，必拍必打卡的夕陽美景

三樓客房外面的露天平台，可以彌補客房看不到海景的遺憾，較高的位置讓看到的山海景色更為完整。主人將占地10幾坪的空間規畫成聚會看景的場域，頂上裝著一盞盞吊燈，備有木製長條座椅，歡迎住客結伴上來看海聊天，白日海天一色、夜晚燈光點點，絕對不能錯過滿天霞紅的夕陽美景。

另一處公共空間在一樓，有提供桌遊的交誼廳，也有微波爐和冰箱的用餐區，房間內備有即溶咖啡和茶包可免費使用，為了安全緣故，大廳開放至晚上10點，而且設有監視器，若有需要，在地也隨時有人可以連繫協助。

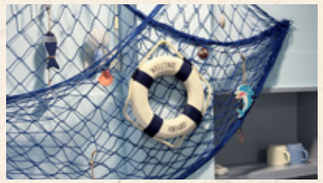

地址 ● 新北市瑞芳區輕便路117號
電話 ● +886-958-292-879
大眾運輸 ● 公車788、965、1062「代天府」站，走路3分鐘。
價格 ● 平日雙人房NT$1,500起
網址 ● booking.owlting.com/微旅

瑞芳區

HOHOstay

有餘和宿

媒體人歸零再開始，來這裡一起好好過日子

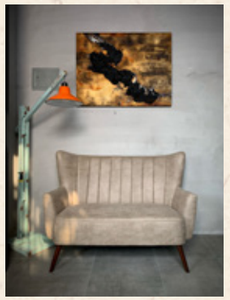

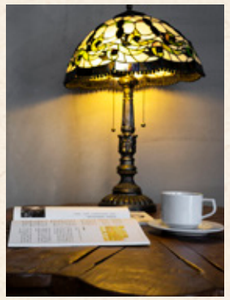

離八斗子車站約200至300公尺，2025年6月對外營業的有餘和宿，是一對曾任職主流媒體的情侶聯手規畫，當決定離開正職，將人生歸零重新開始時，想到爬了十幾年山的深澳海邊，是他們兩人都喜好的處所，在2018年決心承租下800坪土地，打造心裡的好好基地。

一切都要好好的，打造山林裡的文青旅宿

800坪土地是「好好生活計畫」主場景，三棟老屋裡最早開幕的是藝文展演空間，男主人過去擔任攝影工作，因此以攝影辦展為主，第二棟提供咖啡餐飲，最後一棟原提供旅人長期停留，2025年才改接受短天數的住宿。

樂觀的女主人談起當初看到老屋時，不但屋內長出大樹，連屋頂都整個崩塌，得請老師傅全部重新整理，設計上選擇日本的侘寂風格，不走高調張揚的完美，而是呈現自然、真實的不完美，像是抹平不上漆的水泥牆面、簡約低調的木質和鐵製家俱、灰白收斂的色調，營造出一個沒有壓力的住宿環境。

騎車、走路都方便，步道、漁港隨處安好

好好玩、好好吃、好好看、好好睡，女主人強調來住就要好好地離線，專心在自己身上。走出門是離海最近的八斗子車站，沿著台灣最美海岸支線的深澳鐵道，在廢棄的鐵道上，踩著特製的協力車廂前往深澳車站，到站後還有像火車一樣有轉向盤，直接轉向另一頭返回。

喜歡走走逛逛的，車站附近有多家老店，鐵道沿線是彩繪民宅和特色貨櫃屋，後方的深澳山則有多條步道，搭火車可以去十分看瀑布放天燈或到三貂嶺走百年生態隧道。

地址 ● 新北市瑞芳區建基路2段89號之1
電話 ● +886-955-688-006
大眾運輸 ● 台鐵「八斗子」站，走路7分鐘；公車1579「八斗子」站，走路8分鐘。
價格 ● 雙人房NTD$3,000起
網址 ● www.hohostay.com.tw

瑞芳區

Slowly Time B&B

慢時光民宿

溪邊老屋自己打理，復古家具濃濃懷舊風

跟九份的熱鬧喧嘩不一樣，金瓜石有著靜謐氛圍，主人在最低潮的時候來到這裡，從幫人代為管理民宿開始，十多年後終於擁有了自己的小屋。他跟小孩一起整理修建，自己挑扁擔運廢土，親自動手砌磚、蓋樓梯，花了5、6年，將這棟原本連廁所都沒有的廢棄裸屋，變成一處擁有絕美景觀的溫馨住所。

金瓜石合法民宿，溪邊聽泉療癒身心

金瓜石身為礦區用地，過往要更改土地用途相當困難，合法設立的民宿家數很少，慢時光就是其中一家合法合規的民宿，由主人和3個小孩一起經營。

客房外有著大大的觀景陽台，不用走出門，靠在欄干上，就能遠眺橫亙的基隆山，起伏山勢就像是躺臥的孕婦，因此有「大肚美人山」之稱，眼前則是川流不息的小溪，傳來的潺潺水聲，讓人心情頓時沈澱了下來，格外地有療癒效果。

伴著木香欣賞古件，勸濟堂看關公銅像

其中一位從事建築相關行業的小孩，是賦與老屋靈魂的主要推手，內裝設計呼應過往的礦區歷史，牆面採用紅磚疊砌、塗抹水泥不上漆，強調手作的粗樸質感，搭配檜木、香杉、肖楠做梁柱，散發著沈穩的木香，擺上桌椅、櫥櫃等木家具，穿插著要用手指板上板下的黑色塑料開關等復古物件，營造出屬於類比時代的緩慢節奏。

上下樓的樓梯獨立設在房外，住客享有絕對的隱密，隨時可進出民宿。附近有很多走路可到的景點，包括無耳茶壺山、黃金博物館、國際終戰和平紀念園區，以及有百年歷史的勸濟堂，供奉著全台最大的關公像。

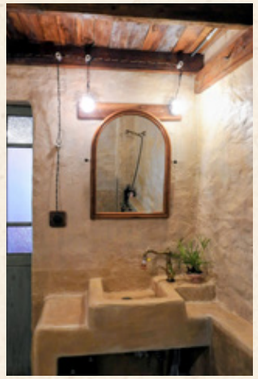

地址 ● 新北市瑞芳區祈堂路108號
電話 ● +886-909-160-160
大眾運輸 ● 公車1062、965、788「金瓜石(黃金博物館)站」，走路8分鐘。
價格 ● 雙人房NTD$2,800起
網址 ● lin.ee/8ek7xjG

探索×在地達人帶路

淡蘭古道
Tamsui-Kavalan Trails
圖片提供 新北市觀光旅遊網

深坑區

HIONE Holiday Hotel

海灣假日酒店

在深坑老街尋味，與現代飯店共譜悠然假期

前身為Holiday Inn假日飯店，海灣假日飯店在2019年接手，經營者本業是建商，在房間配備做了大規模改裝，但最有趣的是，每間客房從此有了自己的門牌號碼和地址，入住期間若有需要寄掛號或線上購物需要地址，詢問櫃台後就可以直接填上去。

超級挑高天井，房間跟大廳一樣大氣

主建築採環狀設計，框出一方高達17層樓的天井，進到以大理石為主建材的大廳，只要一仰頭就可看見藍天。大廳的寬敞開闊，為整座飯店定調，客房同樣大氣，最小的房型也有9坪起跳，間間皆有浴缸，可以讓住客泡澡，而沿著天井的客房配置，則讓每間房都有對外的窗戶。

四星級的海灣假日飯店，位於深坑的地理位置適中，10分鐘車程到台北信義區，10至15分鐘到南港展覽館、內湖、新店等地，往東到宜蘭、礁溪，續走雪山隧道到花蓮。若搭乘公車只要四站即可到達深坑老街。

遊戲主題樓層待重啟，必嘗一樓餐廳

如果去過美國拉斯維加斯，會覺得海灣假日飯店有點賭城飯店的味道，事實上，飯店二樓原是主題遊戲娛樂廳，合法設有德州撲克、21點、百家樂、俄羅斯輪盤等桌遊，住客可拿贏得的點數換飲料或玩偶，後因Covid-19疫情關閉，等待重啟中，目前可以玩的是櫃台對面的兩台飛鏢機。

一樓後方是提供早餐和午餐Buffet的咖啡廳，由於沒有用餐時間限制，可以好好享受美食，相當受到在地民眾的歡迎，現正推出現切爐烤牛排吃到飽的午餐專案。

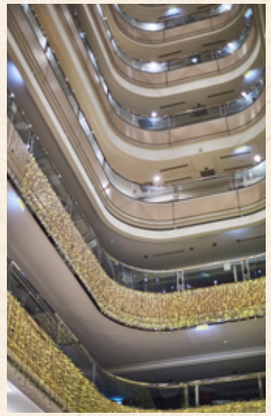

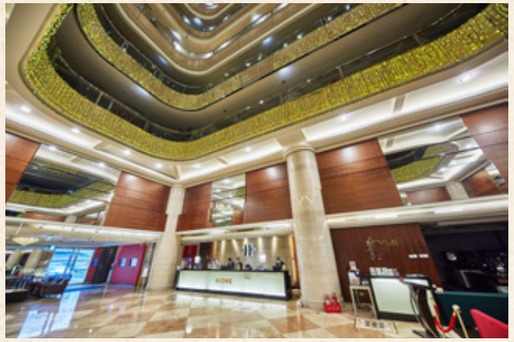

地址 ● 新北市深坑區北深路三段265號
電話 ● +886-2-2662-8000
大眾運輸 ● 公車912、949，至「草地尾」站，步行約1分鐘。
價格 ● 精緻雙人房NTD$3,300起
網址 ● www.hioneholiday.com.tw/

板橋區

Sofu Hotel

首府大旅社

見證奧運選手夢想起飛，探索板橋舊城故事

與獨棟經營的旅宿不同，首府大旅社位於商業大樓7樓，從電梯口走出來，左手邊就是櫃台，為了讓外地旅客感受台灣的熱情，每天都會擺上一串香蕉，讓住客自行取用。走道轉角備有茶包和點心的迷你吧台，櫃台附近則有自助咖啡機，隨時可泡杯咖啡，坐在旁邊的長椅上，抱著粉粉甜甜的馬卡龍色大象玩偶拍照，另一處重點是櫃台前的大隻庫柏力熊，是老闆特地從日本帶回來的正版。

貼心照顧需求，小資族最佳選擇

一整層400坪的U形空間，規畫成41間房，每一間的衛浴在疫情期間皆已翻新，房型多樣，有靠窗的雙人房，也有8個床位的和室房，方便經費有限的運動選手，也適合想要大家住一起聊天熱鬧的小團體和全家出遊。

住客享有多項免費服務，除了Wifi、公共區域的迷你吧和咖啡機，還可以使用洗衣機、洗衣精。此外，飯店還有提供摩斯漢堡或麥當勞兩家速食店的早餐，每人加價NTD$50即享有超值早餐，櫃台會將早餐送到房間。外國旅客若有醫療上的臨時需求，櫃台甚至會協助就醫，經營者強調，也許硬體不是最強，軟體絕對是像家一般地貼心。

去哪裡都方便，夜市捷運站在附近

走路到湳雅夜市約15分鐘，櫃台特地推薦板橋王記麻油雞、蚵仔之家，以及奶瓶爆米花，後者以有趣的奶瓶容器吸引不少饕客。飯店附近是新北市板橋體育場，曾經接待郭李建夫等小選手來此參賽，有些在今日已是奧運選手，飯店很驕傲地說，他們可是奧運選手的搖籃，未來將定位為精緻的青年旅館，陸續增設交誼廳等設施。

地址 ● 新北市板橋區館前東路96號7樓
電話 ● +886-2-2959-8911
大眾運輸 ● 捷運府中站下，步行8分鐘。
價格 ● 雙人房NTD$1,280起
網址 ● www.sofuhotel.com.tw

蘆洲區

La Clé Hotel Taipei

樂頤飯店

大都會公園、蘆洲李宅，開啟您的新北探索之門

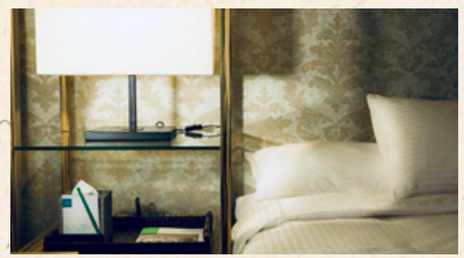

樂頤飯店位於新北市三重蘆洲，強調其結合商務便利與精品設計的理念，旅店名稱源自法文「La Clé」，意指「鑰匙」，象徵開啟旅程與家的門鎖。

打開通往精緻品味的大門

每一位來到樂頤的旅客，飯店都希望他能感受到家一般的舒適，因此客房從設計到備品都極其講究，家具或電器多使用有口碑的國際品牌，如Slumberland舒適床組，讓住客在一天的工作或行程後，可以得到最佳的休息。浴室則裝有TOTO微電腦免治馬桶，電視和吹風機也是採用日系品牌，提供有品質的居住環境。

飯店的餐飲服務同樣以高品質著稱，無論是傳統的台灣粥品，還是西式的鮪魚三明治，每一份餐點都是每日現點現做。飯店內設有24小時的自助咖啡吧，旅客可以在這裡自在地坐下來，靜靜喝杯咖啡與點心。

打造有機樂遊的新北度假

在忙碌的旅途中，要保持健康與活力，適度的運動是一定要的。飯店與比活力Beverly運動俱樂部合作。俱樂部配備25米溫水游泳池、按摩水療池、複合式健身房及烤箱、蒸氣室等，持房卡即可免費入場使用。

想到周遭走走，建議到大都會公園騎單車，或造訪歷史古蹟蘆洲李宅，看看眷村改建的藝文中心空軍三重一村，接受在地文化的洗禮。入住樂頤飯店，猶如拿到一把探訪三蘆地區的鑰匙，打開大門就能感受新北的多種魅力。

地址 ● 新北市蘆洲區集賢路402號3樓至12樓
電話 ● +886-2-8281-1234
大眾運輸 ● 捷運「徐匯中學」站1號出口，步行約3分鐘。公車811至「捷運徐匯中學（集賢路）」站，步行約1分鐘；公車232、221、藍1，至「民和公寓」站，步行約3分鐘。
價格 ● 經典大床房NTD$2,500
網址 ● www.laclehotel.com.tw

三重區

Giant Rich Hotel

柜富旅店

彰顯在地宮廟文化，用溫暖打造旅客第二個家

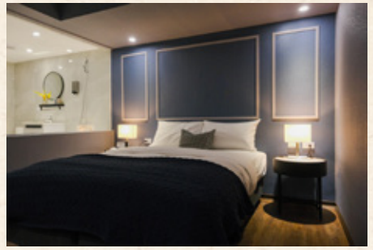

磚一木一瓦地建構，是「柜（音同矩）」這個字的解釋，也是柜富旅店取名的初衷，希望回應旅人的需求，打造遊子在外的第二個家。旅宿所在的三重地區，過個橋就到台北市，中南部的青年北漂打拼，多選擇在此落腳，現在多了追求CP值的年輕旅客，將這裡做為去各處旅遊的據點。

全台唯一，請來千里眼、順風耳來保祐

位在10、11樓的旅宿，現有經營者接手後，換掉冰冷的設計，重新調整隔間、格局、燈光、用色和裝潢風格，配合高樓層獨有的明亮採光和視野景觀，營造出簡單、溫馨又乾淨的現代住宿空間。

其中，最為吸睛的是兩尊高達190公分的大尊神將，分別是千里眼和順風耳。三重一帶宮廟粗估有500多家，陣頭和遶境是在地生活的一環，為突顯旅宿所在的日常信仰，旅宿特地請蘆洲佛具店打造遶境用的「大仙尪仔」，置放在專屬的主題角落，讓旅客一秒感受三重的文化底蘊。

去哪裡都方便，24小時安全守護住客

2022年底開幕，旅宿現有58間約8至10坪的客房，經營者強調，旅宿是人的產業，除了平實的房價和舒適的硬體，考慮到都會的特性，櫃台安排24小時全天值班，隨時提供諮詢和即時處理各種狀況，提供最有溫度的服務，讓住客安心入住。

旅宿另一個優勢是交通方便，走路5至8分鐘，就能搭捷運，門口附近有多線公車，不想走太遠的，路程10分鐘之內的有三重夜市、空軍三重一村眷村文化園區。旅宿另備有北部廟宇散步地圖，標示何時去哪裡參拜、何時看得到陣頭，按圖索驥看見最鮮活的地方印象。

地址 ● 新北市三重區正義北路6之1號10至11樓
電話 ● +886-2-2983-6801
大眾運輸 ● 捷運「台北橋」站，走路8分鐘；公車221、785、藍1、忠孝幹線「正義重新路口」站，走路1分鐘。
價格 ● 雙人房NTD$1,680起
網址 ● www.facebook.com/giantrichhotel

三重區

1954 Guest House

眷村1954

延續眷村文化，背包客棧內熱鬧交流

眷村是台灣特有的時代產物，1949至1960年之間，許多軍人家眷跟著來到台灣這個陌生之地，加上軍人四處輪調、常常不在家裡，為了提供眷屬一個落腳的安身立命之處，更為了方便政府和彼此照應，政府在各地打造多個專屬的軍眷社區，成為聚落個性相當鮮明的眷村。

由於屋舍棟棟緊緊相依，眷村生活就是熱鬧！家戶串門子聊天、分享美食、小孩在各家跑來跑去，這樣的情景是眷村的日常。空軍三重一村在規畫眷村1954時，刻意延續熱鬧交流的眷村個性，並推出經濟實惠的定價，讓更多年輕人、外國人有機會接觸到眷村的人文風貌。

與世界各地的旅客交流

旅宿現有單人套房、混合六人房、女宿六人房、男宿八人房，共31個床位。裝潢採現代風，另配備洗衣機、烘衣機等設施。舒適自在的交誼廳，擺放著沙發、懶骨頭、桌遊、書籍，還有共享廚房，讓來自國內外各地的旅客在這裡分享彼此的旅行計畫跟經驗。

在地重溫眷村的老味道

三重淡水河畔的空軍三重一村，所在的土地曾是日本統治時期的防砲陣地，也曾是民國時期的眷村，多年後以全村保留的模式，完整維持住眷村的風貌，部分更登錄為歷史建築，記錄著時代的印記，也承載許多人的美好記憶。

時藝公司在2023年接手營運，找回眷村獨樹一格的微聚落風貌，保留眷村的美食、屋舍等，讓新生代有機會瞭解眷村人緊密相連的生活情感，日、韓、香港等地對眷村氣氛亦相當好奇，常有旅客特地前來體驗。

地址 ● 新北市三重區正義南路86巷32號
電話 ● +886-2-2976-6231
大眾運輸 ● 捷運「台北橋」站，徒步10分鐘。公車221、306、704，至「正義南路底」站，走路約2分鐘。
價格 ● 單人床位NTD$1,000起
網址 ● mediasphere.com.tw/venues/11

雙溪區

Shan Ming Shuei She B&B

山明水舍民宿

悠閒探索淡蘭古道的人文與生態

臨著柑腳溪、位居山坡高處的山明水舍，民宿主人的熱情招待和這裡的豐富生態，吸引了不少旅客特地前往入住。特別是民宿緊鄰淡蘭古道中路，沿著河谷的古道，與日本四國的秘境—祖谷溪谷相似度極高，下榻此處，就能輕鬆探索如此美景。

走進淡蘭古道的前世今生

在多雨又潮濕的雙溪，屋內卻是清新乾爽，二代老闆王翔立2年前自銀行提前退休，回家承接家業，經營起父母的民宿，以新想法重新擦亮老字號的民宿招牌。

老闆熱情又好客的笑容，來自以客為尊的銀行工作訓練與習慣。王朔立接手後，重新盤點民宿的優點，決定導入兼具生態與歷史的淡蘭古道，並花了相當心力去研究，希望住客可以接收到最詳盡的資料，提供更多探訪古道的樂趣。

與自然生態相遇的驚喜民宿

想到淡蘭古道走走，不論自己去踏訪，或希望民宿主人帶領前往，通通都可以。待在民宿不出門也很舒適，廣闊院落的周邊樹林掩映，五彩的鴛鴦、艷麗的日本雞、萌呆的柯爾鴨奔走其間，大人可以在院內的露臺唱歌、泡茶、烤肉，小小孩就待在動物區裡跟小動物做伴同樂。

回頭來住第二次、第三次的住客，多半是愛上這裡的自由自在，不用擔心人多會吵到隔壁，還有老顧客定期回來包棟慶祝生日等。當然，要讓旅客住的開心、玩的盡興，也要吃的道地，主人熱情推薦雙溪鎮上的美食，像是雙溪蔡冰、海山老餅鋪、海鮮麵等都不可錯過。

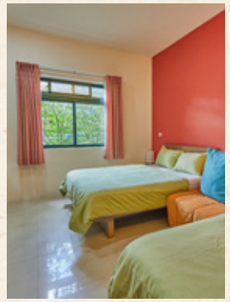

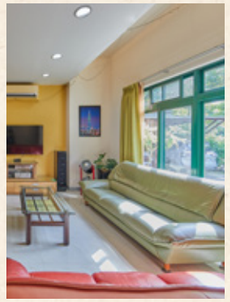

地址 ● 新北市雙溪區外柑村田寮9號
電話 ● +886-2-2493-3969、+886-915-309-303
大眾運輸 ● 公車781、782，至「長源」站，走路約5分鐘。民宿提供雙溪、十分火車站的接駁服務，車程均為8分鐘，需事先預約。
價格 ● 雙人客房NTD$2,800
網址 ● smss.okgo.tw/

貢寮區

Hai-Xia Your Home

海霞您的家

深度人文與生態之旅，如家的溫馨氣氛

位於新北市貢寮區的寧靜漁村澳底，曾經是北部最大的漁業基地，這裡的黃金沙灘、清澈海水，和石頭屋林立的老聚落，保留了傳統的漁村樣貌。

在澳底找到家的溫暖

海霞您的家是澳底第一家民宿，從門口走到大海不到10分鐘。民宿由在地的吳惠君和家人經營，簡樸的住宿及親切的接待，讓住客感覺就像住在鄉下親友家一般。

吳惠君曾長期離鄉，10年前回到澳底，投入當地文化的保存和推廣。她出版書籍、拍攝紀錄片，記錄著澳底的歷史和漁村生活，抱著「認識才有感覺，了解才更有感情」的理念，希望將澳底的故事傳遞給更多人。

對吳惠君來說，民宿不只是一處提供旅人休憩之處，而是跟外來旅客分享她對家鄉情感的窗口，讓每位旅客都能深刻感受到澳底這片土地的深厚人文底蘊。

探索東北角，傾聽漁村老故事

民宿闢有小型圖書空間，收藏了地質、海洋生物、植物、昆蟲等專業工具書，供旅客自由翻閱。此外，屋內也展示多張當地的攝影作品，紀錄著澳底往日的漁村影像，讓旅客有機會一窺澳底昔日的風貌。

簡單又溫暖的民宿，是深度探索台灣東北角的起點。吳惠君自製民宿周邊的觀光與美食地圖，並提供多種導覽資訊和行程。她規畫的導覽行程則從半天到一天不等，包括觀察潮間帶生物與地質特色，走訪東北角私房景點，或划著立槳SUP漫遊海濱。

地址 ● 新北市貢寮區仁愛路38號
電話 ● +886-935-204-895
大眾運輸 ● 從福隆火車站轉乘公車791或台灣好行856 至「澳底」站，走路約1分鐘。從雙溪火車站轉乘F811社區免費巴士（每日4班）在民宿門口前下車。
價格 ● 雙人房NTD$1,980起
網址 ● taipeiaodi.mmweb.tw/

瑞芳區

Cloud Ocean Villa

雲山水小築民宿

漫遊山城，走讀私房景點與野溪尋寶淘金

1989年的電影《悲情城市》，將金瓜石美景帶到全世界眼前，雲山水民宿裡掛著多張電影海報，提醒住客這裡就是背景故事所在。

看見百年人文，歡迎主人和寵物入住

曾為礦區的金瓜石，負責開採的台陽礦業百年前就地用基隆山的安山岩打造礦工宿舍，民宿所在的一整排石頭屋，曾有7至8戶礦工人家，今日仍有幾家是原來住戶。

雲山水接手後，特地採用在地石塊來修復老屋，一塊塊砌回牆壁原樣。民宿主人說這些安山岩石英含量高，質地堅硬且有細微孔洞，可以說是會呼吸的建材，能保持室內冬暖夏涼，這些石塊的過濾效果也讓山泉水質特別好，推薦住客細細品嘗。

雲山水離馬路有一小段距離，有如深藏林間的獨立社區，老闆特地強調，不只歡迎人客來，更歡迎寵物在這裡盡情奔跑。

手作特製早餐，坐擁雲海和星空

除了房間的空間外，還提供了廚房、交誼廳、等公共空間， 房價內含早餐，事先註明可提供蔬食料理。如果不想出門，可樂和零食免費提供，也可以在小廚房自己料理，二姐另提供預約無菜單料理，每人NTD$500起跳。

最美的都在門外窗外，從雲山水看出的景觀，往前是整片的海，看得到東升的旭日；夜晚時，低頭是閃爍林間的螢火虫，抬頭是滿天繁星；過年前後，還可以看到氤氳雲海。

地址 ● 新北市瑞芳區山尖路72-1號
電話 ● +886-916-299-717
大眾運輸 ● 公車965、1062，至「石山」站，步行約11分鐘。
價格 ● 雙人房NTD$2,800起
網址 ● www.cloudoceanvilla.com.tw/

瑞芳區

North Coast Hostel

北岸民宿

CP值這家最高，重溫上下鋪的宿舍時光

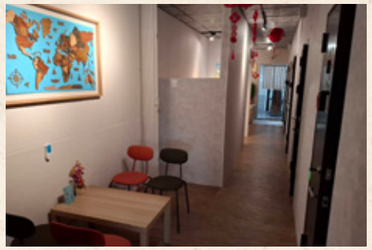

這家位於二樓的北岸民宿，就在瑞芳火車站前，可以說是離車站最近的民宿。經過狹長的大廳和接待區，四間客房裡擺著上下鋪床架，公用的沐浴間和廁所，讓人想起學校的宿舍，因此有著超平價的收費，兩人平日入住，每人千元有找，吸引不少外國背包客入住。

鎖定目標住客，挑高空間充分運用

一樓是手搖飲料店，二樓原是閒置住家，主人看好鄰近火車站的交通方便，所在的瑞芳小鎮生活機能完善，要吃、要買、要玩、要看，只要走出門什麼都方便，便跟家人、朋友合力租下來經營民宿。

二樓的地板面積雖然不大，天花板挑高卻有將近5公尺，便有了放上下鋪的想法。高達3公尺的黑鐵床架，一側架著樓梯般的爬梯，上鋪留有足夠高度，不會感到壓迫感，下鋪為榻榻米地墊上放床墊，看起來就像是小小的樓中樓。考慮到格局和設計，2024年中開幕後，以簡單、整潔、服務為重點，主打超高的CP值。

玩水看山放天燈，社區帶看螢火虫

住在北岸民宿的背包客，很會利用這裡的地理優勢，往海邊到北海岸，浮潛、海釣，或晚上出去釣小卷，喜歡山區的，則能沿著步道深入山林。想去遠一點的，租了單車或機車，可以停在一樓，或直接到對面車站搭火車，往九份老街、十分瀑布、基隆廟口都方便。

周邊也有活動可以參加，民宿與三貂嶺社區發展協會長期合作，在接待櫃台擺有宣傳單，方便住客報名導覽行程，規畫過探訪螢火虫的季節性活動，平日則有瑞芳生態隧道行程。

地址 ● 新北市瑞芳區民生街11號2樓
電話 ● +886-929-116-993
大眾運輸 ● 台鐵「瑞芳」站，走路2分鐘；公車965「祖師廟」站，走路4分鐘。
價格 ● 雙人房NTD$1,500起
網址 ● maps.app.goo.gl/wHJq6Sn3eGARb9G3A

瑞芳區

Riverside Cottage B&B

溪邊小築民宿

客家味道暖心接待，門前果園現採現吃

要如何經營好一家民宿，溪邊小築的主人思考了很久，到處去觀摩別家民宿，在其他民宿主人的鼓勵下，決定把住客當自己家人款待，以跟住客交朋友的前提，來經營這家前有小溪、背靠山林的民宿。

轉業成為民宿主人，朋友交到變親人

彭姐本來在百貨專櫃當櫃姐，因緣際會到中國東北工作長達8年，寒冷的東北天氣讓身體不堪負荷，雙腳甚至得了凍瘡，回到台灣思考下一步時，看到金瓜石這一帶山上綠意蓊鬱，認為森林的負離子有助養病，於是買下了民宿所在的土地。

跟九份其他磚砌老屋不同，將近22年前，工程專業的男主人就用鋼筋水泥打造兩層樓的建築，客廳等古樸設計看得出主人的客家背景。屋前闢出一方吧台，放著幾張木頭桌椅，住客可以吹著林間涼風，跟同住一棟的主人泡茶話家常，而聊著聊著，甚至有住客成了主人的乾女兒。

清粥小菜好味道，溪裡淘金、上山健行

住宿包括次日早餐，為了這一餐，女主人細心觀察大廚阿基師的手法，學到煮稀飯的訣竅，配上豆腐乳、小黃瓜等，提供最台式的清粥小菜。另提供預約制的私廚料理，招牌是灑上食用黃金的滷豬腳和農場自種的蔬果。

門前的小果園種著香蕉、柚子、樹葡萄等，除了讓住客觀賞，彭姐在備餐時，有時就直接現摘現用。出門想走遠一點，或跟彭姐拿著工具，去前面的溪裡淘金，試試自己的手氣，或跟男主人去爬茶壺山走步道、看看百年的金瓜石神社。

地址 ● 新北市瑞芳區祈堂路133號
電話 ● +886-912-486-333
大眾運輸 ● 公車788、965、1062，「金瓜石（黃金博物館）」站，走路7分鐘。
價格 ● 雙人房NTD$2,000起
網址 ● www.siban.com.tw

人文×沈浸歷史風華氛圍

紅毛城園區（新北市立淡水古蹟博物館）
Fort San Domingo (Tamsui Historical Museum, New Taipei City)
圖片提供 新北市觀光旅遊網

板橋區

Grand Forward Hotel

馥都飯店

歷史街區的溫情款待，見證旅客每個重要時刻

自2004年便矗立於此的馥都飯店，擁有許多老顧客，這要歸功於當年對建材、內裝的用心，以及溫情且細緻的款待，和軟硬體的持續更新磨亮，讓住客每次回歸都能延續記憶中的那段美好。

設施齊備，更有細緻服務溫暖人心

馥都以「質感商務飯店」著稱，不論標準房、行政套房，或180度全景套房，皆走優雅的古典風格，有著商務中心、咖啡酒吧、早餐廳、健身房、會議室等完備設施，深受商務客、旅客的喜愛，這裡也是許多老板橋人嫁娶的首選飯店。

飯店在制式的服務規格裡，融入老板橋人的溫情風範與低調的溫馨款待，例如記下每位住客的特殊需求，在下次入住時主動提供服務，維繫住與每一位旅客的緣份。就有住客年輕時曾入住飯店，之後的婚禮、生子滿月聚會全選擇此處、連下一代都帶來住，將這裡當成自己另一種記憶的家。

府中歷史人文薈萃，亦能感受都會便利

飯店所在的捷運府中站，下一站就到五鐵共構的板橋站，既享交通便利，也能保有安靜街區。府中站曾是板橋舊火車站所在地，附近有滿雅夜市、黃石市場，老字號店鋪更是不少，還有庭園代表的林家花園、信徒滿滿的慈惠宮等，老城的人文脈絡、生活氣息，只有府中這一帶才能深刻感受。

想體會在地老滋味，建議往黃石市場裡鑽，可以來碗老曹餛飩配上店家特製的金桔檸檬飲，或品嘗全香豆花的香甜滋味，也很推薦40多年老字號牛排館特香齋。

地址 ● 新北市板橋區縣民大道一段189號
電話 ● +886-2-2965-8000
大眾運輸 ● 捷運「府中」站，步行2分鐘。公車656、245，至「後站商圈」站，步行5分鐘。
價格 ● 標準客房NTD$3,146起
網址 ● www.grandforward.com.tw/

新莊區

Yidear Hotel

驛德世紀酒店

慢步新莊廟街，感受廟宇與老店鋪的歷史風華

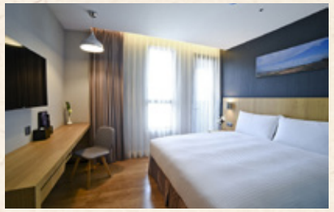

跟國際連鎖飯店不同，新莊在地建商自營的驛德世紀酒店，在設計和服務上處處帶著台灣人特有的好客和貼心。老闆娘為了經營這家旅宿，學了插花、烘焙和櫥窗設計，每天親手插上鮮花，搭配永生花點綴，加上果香花卉調的香氛放送，來迎接進門的旅客。

此外，考慮到外國旅客需求，酒店刻意留了一面櫥窗，老闆娘會因應季節擺設台灣四季風情元素，像是夏日的熱氣球、春季的花卉和蝴蝶等，方便外國旅客拍照。

光影營造溫馨感，照顧各種特殊需求

為了替大理石和木材打造的大廳帶來活力，酒店除了增加植栽，設計上特別強調光影設計，採用戶外採光和室內光線，營造出溫馨感。同樣理念也用於160間客房，每間皆有大面窗，引進光線和景致，以木作為基調，搭配質感灰色，裝設內嵌光源，讓入住者得以全然放鬆。

面對不同族群需求，酒店提出因應的服務，為穆斯林教徒提供跪拜毯和專用的夾菜餐具，早餐固定備有素食專區，入住前若註明素食，更會另外準備精緻的素食九宮格餐。家有小寶貝也不用大包小包，酒店備有奶瓶消毒器、嬰兒床、嬰兒浴盆免費出借，種種規畫皆是用心。

什麼都買得到，什麼都逛得到

位於輔大商圈，附近有全天營運的便利超商、有家樂福超市、有寶雅日用品賣場，及從早市、黃昏市場到夜市都有的四維市場，皆是在地人逛街Shopping的地方，尤其是四維市場的魷魚羹、絲瓜湯包、豬血糕、手工葱油餅值得一嘗，價位相當平實。

捷運下一站的新莊廟街，是旅宿推薦的隱藏景點，老街上有慈祐宮、三山國王廟等百年廟宇，並有神明衣物裁縫店、製作廟宇鼓具的工坊、打鐵店、賣芋粿巧和煙燻豆干等老店鋪，保留著傳統的台灣庶民文化，是其他地方少見。

地址 ● 新北市新莊區後港一路169號
電話 ● +886-2-2908-6888
大眾運輸 ● 公車859、橘21、至「後港一路」站，步行1分鐘。
價格 ● 雙人房NTD$2,680起
網址 ● www.yidear-hotel.com

淡水區

Norway Forest Tamsui Motel

挪威森林森森休閒旅館

以綠意為背景，感受淡水獨有的時光流轉

淡水森森館是挪威森林集團第9間旅館，2021年9月開業，位置就在紅樹林捷運站旁，周邊山林環繞，完全符合「挪威森林」的意境。捷運下一站就是熱鬧的淡水，若搭乘從紅樹林站出發的淡海輕軌，沿路可以跟台灣繪本畫家幾米的公共裝置藝術作伴拍照。

特闢毛小孩套房，小孩、大人各玩各的

客房分為8種房型，每間提供獨立空調、43吋平面電視、隨選影音設備、商務辦公桌、個人保險箱、冷藏冰箱、RO逆滲透過濾設備、無線網路WiFi、氣泡按摩浴缸、SPA水柱。另依房型設有獨立空中花園、戶外休閒椅、紅外線烤箱、美腿機、按摩椅等設備。

其中，親子房裡設有家家酒和小營帳，搭配兒童遊戲室的球球池，讓小小孩放電剛剛好。若帶著另一種小孩，絕對要來搶訂2024年10月新闢的寵物友善客房，不只是讓狗狗貓貓跟著一起入住，房內備有戶外寵物籠、室內寵物睡墊、食盆、水盆、貓砂盆，而且最多可以帶兩隻。

室內歡唱、戶外逛街，想怎麼玩就怎麼玩

全館附設車位，免費Wifi網路使用，並提供預約接駁服務。此外，還有隱藏版的娛樂室，猶如大型K歌室，內設KTV設備、55吋液晶螢幕、獨立洗手間和冰箱，可容2至6人，非住客也可預約來歡唱一下午。

出外一定要去淡水老街走走，搭輕軌到沙崙玩水，到漁人碼頭看夕陽，沿著情人橋漫步，或搭渡船到八里渡船頭及左岸公園，欣賞淡水河另一側風光，找家咖啡廳度過悠閒時光。

地址 ● 新北市淡水區八勢一街83號
電話 ● +886-2-8809-6789
大眾運輸 ● 捷運「紅樹林」站，走路6分鐘；公車756「捷運紅樹林」站，走路4分鐘。
價格 ● 森森雅致房NTD$1,980起
網址 ● tamsui.villa-group.com.tw/

三重區

Heybear Capsule Hotel

黑熊好眠站

獨享膠囊私密空間，從一人到全家的住宿選擇

強調低碳、環保的膠囊旅館，小小艙房裡各種功能一應俱全，加上平實的價格，1980年代在日本大受旅客歡迎。同時也是全臺第一家膠囊旅館，在捷運站和公車站附近，走沒幾步就可以輕鬆入住。

人人都有一張床，專屬房卡打開每個空間

與一般旅宿最大不同，黑熊好眠站的客房裡，沒有過多的裝潢，堆疊著一個個灰白低調的上下鋪膠囊艙房。艙房以一人為單位，住客可能會跟不認識的人同住一室，也可能男女混住，若想住一起，則有4人、6人、8人房等選擇。

每層樓設有公共的淋浴、盥洗等乾濕分離設備，女生專屬的8樓另有供梳妝的「仕女舒活站」，有著環燈的化妝鏡和吹風機，為了安全起見，衛浴、客房等多處都必須用房卡才能感應打開。不過，一關上艙房之後，就是完全屬於自己的私密空間，很像在露營的帳篷裡，內嵌一整排操作儀表面板，更有高科技的太空艙既視感。

膠囊裡什麼都有，公共空間寬敞舒適

膠囊裡是張200公分長、110公分寬的乳膠床墊，牆面設有冷氣出風口和通風口，以及32吋平板螢幕、梳妝鏡，近期則將免費Wifi升級至1G，一如設立初衷「我們讓台灣最大的黑熊，在最小的膠囊裡停留了！」

I人可以窩在膠囊裡，E人則能走出來，好好使用公共區域。除了一排排桌椅供閱讀、用餐或聊天，投幣洗烘衣機、自動販賣機、微波爐、24小時冷熱飲水一應俱全。值得一提的是，旅宿設計了英熊、小蓓、大飛、大媽和魯克等人物，標示在各自代表的功能設備上，讓住客一目瞭然。

地址 ● 新北市三重區重新路二段1號8~9樓
電話 ● +886-2-8988-0000
大眾運輸 ● 捷運「台北橋」站，走路1分鐘；公車520、616、617、638、801「台北橋」站，走路2分鐘。
價格 ● 混合床位，每人NTD$560起
網址 ● heybear-hotel.com/Home

三重區

Wen Guest House

文坊

在懷舊空間裡，回到爺奶家的老時光

空軍三重一村為活化原有的眷村空間，將老房子重新整理，闢出眷村1954、文坊兩處住宿設施。喜歡老建築氛圍的旅客，特別推薦入住文坊。對於喜愛靜謐環境、想感受老建築氣氛的旅客，這裡不論是單間入住或包棟度假，都很適合。

在又復古又摩登的空間共聚一堂

文坊改建將近70年的老眷舍，以最大限度在屋內各個隔間保留下原始的硬體規畫，像是磨石子地、老式磁磚壁面等，再置入舊時光復刻的全新家具、設施，融入復古元素，提供舒適的居住環境。

沿用原來的三房兩廳格局，室內既寬敞又舒適，適合三五好友或是親子旅行。若曾在眷村生活長大或去拜訪過親友，此地宛如重現眷村爺爺奶奶家的美好時光，讓人感受到不同於飯店的溫馨與親切感。

重現數十年前的眷村人文生活

文坊所在的空軍三重一村，曾與春河劇團合作，以眷村為背景的實境綜藝節目《辣味滿屋—絕代雙椒》也在此取材，重現眷村生活和人與人之間的情感哲學。

除了住宿旅店，空軍三重一村還有展覽空間、劇場、書店、懷舊柑仔店，飲食方面則有餐廳、眷村小吃、飲料店、深夜小酒吧等，旅客光待在眷村裡就能玩一整天。每天還有2場免費導覽，帶領來客直入地下甬道，一探砲彈戰地時期的設施與歷史故事。

地址 ● 新北市三重區正義南路86巷28號
電話 ● +886-2-2976-6231
大眾運輸 ● 捷運「台北橋」站，走路13分鐘。公車221、306、704，至「正義南路底」站，走路約2分鐘。
價格 ● 雙人客房NTD$2,400起
網址 ● mediasphere.com.tw/venues/10

淡水區

Tourist Bunny Hostel

旅行邦尼

溫馨兔子主題，隱私背包房與文化交流平台

在淡水老街區的喧囂中，有一處充滿童趣的角落，走進旅行邦尼青年旅館的藍白大門口，接待處隨處可見兔子元素，掛在牆上的是兔子插畫，還有各式兔子小物點綴其間，營造出輕鬆活潑的氛圍。這裡是出外旅客的交流空間，擺放著微波爐、觀光地圖，以及旅客留下分享的各種備品、點心，讓獨自旅行的背包客有回家的感覺。

鬧中取靜，交通便捷

旅行邦尼的地理位置得天獨厚，緊鄰中山市場，走到淡水捷運站僅需5至6分鐘，到淡水老街、紅毛城等都非常方便。鬧中取靜的位置，讓旅客既能感受淡水的繁華，又能享受安靜的休息時光。

為了協助旅客探索淡水，旅館提供各種旅遊觀光地圖，從官方景點介紹到私房美食推薦一應俱全。無論是想品嘗正宗的淡水魚丸，還是想體驗當地的早市文化，櫃台都能提供最貼心的建議。

共享也能保有隱私的背包房

旅宿雖然提供的是上下鋪的背包客房，但每個床位都可拉起簾幔，保護個人隱私，並配有專屬的充電插座和閱讀燈。每間客房皆配備獨立衛浴，不僅提升住宿的舒適度，也方便家庭或個人想包下一整間做為獨立套房使用。

在這裡，可以徒步遊覽淡水，體驗老街的生活氣息。旅館更推薦在遊客尚未湧入前的清晨時分，到金色水岸沿河散步或慢跑，享受難得的寧靜氛圍。旅行邦尼不僅提供過夜住宿，更是一個深度旅遊和文化交流的平台，讓每位旅人留下難忘的回憶。

地址 ● 新北市淡水區中山路87巷7號
電話 ● +886-2-2621-8707
大眾運輸 ● 捷運「淡水」站，步行約5分鐘。
價格 ● 單人床位NTD$600起、四人房$1800起、六人房$3000起、包棟請致電洽詢
網址 ● www.touristbunny.com

瑞芳區

Shi Shan Shui Zen B&B

石山水禪民宿

山海中的藝術與靜謐，盡享金瓜石美景

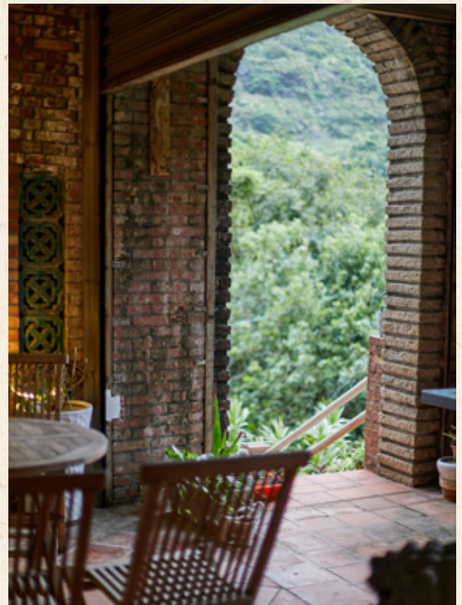

隱身於金瓜石的山巒間，石山水禪民宿融合藝品收藏與自然景觀，濃厚的人文氣息，傳遞水金九地區的慢活氛圍。

入住收藏家的藝術莊園

紅磚砌成的建築，搭配圓拱造型、碧玉色的花瓶欄杆，這棟融合中西風格的洋房，乍看之下會以為是古蹟，但其實是主人夫妻一手打造的夢想莊園。背山面海的三層建築，是蔡政杰、鄭淑麗夫妻用來展示藝術品與古董蒐藏，及與家人生活相聚的空間，後來才決定在二樓闢出5間2至4人客房，向旅人分享他們的山居歲月。

進入民宿，彷彿來到私人藝廊，牆面掛滿主人的畫作與藝術收藏，吧台台座由石、陶、木、貝殼等組成的裝飾立面，為主人一家的共同創作。公共空間角落則放置鼓、琴等樂器，在陰雨綿綿無法外出的日子，或和房客聊得盡興時，女主人鄭淑麗不時會現場演奏，展現好歌喉。

沈浸在金瓜石的山海美景

客房的設計和擺設則注重與四周環境的融合，中式古風家具營造出沉穩氣氛，採光明亮的寬敞房間裡，有著面景的大片窗戶。住客可以在舒適的空間裡，望見窗外的山城隨氣候變化的各種面貌，飽覽在山海間變換的陽光與雲霧，沉浸於這座老礦區的悠閒氛圍。

另一大亮點是得天獨厚的地理位置，左臨九份基隆山，右邊是無耳茶壺山，無論從哪個角度眺望，皆可欣賞到金瓜石的山海美景。身為新北市民宿發展協會的理事長，鄭淑麗也會推薦住客許多私房行程，深度探索水金九之美。

地址 ● 新北市瑞芳區山尖路54號
電話 ● +886-932-261-184
大眾運輸 ● 基隆客運891至「福興宮」站，走路1分鐘。
價格 ● 雙人套房NTD$2,400起
網址 ● xzxz.okgo.tw/

瑞芳區

My Ocean Villa

月牙桐海景民宿

山海交界之巔，享受聚落裡的慢旅

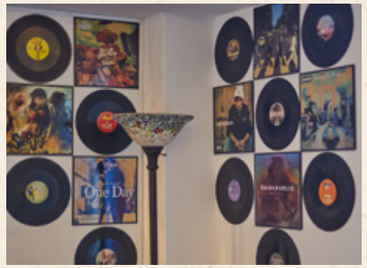

2023年8月，一棟被暱稱為彩色屋的民宿，在水滴洞這個安靜的濱海之地，開啟了迎接旅客的大門，是目前周邊唯一不用爬樓梯即可到達的民宿。郭紹君與喜愛大海的太太，不但在這裡開了民宿，還一併在上坡處開了家餐廳，讓喜愛海邊的住客可以一整天待在這裡，享受慵懶的度假生活。

轉頭就是山、低頭就是海

郭老闆曾是飯店高階經理人，夫妻在一次造訪後，愛上水滴洞的安靜與山海交界的美，加上此處交通便利，往九份逛街，去金瓜石探訪礦山文史風貌，或至茶壺山等步道登高等都很方便，於是決定在這裡開設旅宿。

喜愛黑膠唱片的郭先生，將自己珍藏置放在客廳等處，供住客共賞好音樂，2樓設有沙發區，讓旅客有個悠閒的呼吸空間。三層樓建築裡，有各具特色的5間客房，尤其是三樓的4人房，空間開闊寬敞，有沙發區、L型露臺，從房間看出去，十三層遺址在眼前霸氣展開，遠處的碧海藍天，配合不時傳來的海潮低鳴，形成一幕美麗又療癒的場景。

時光停駐的美好，就該無所事事地度過

民宿主人認為，水滴洞的迷人之處，在於安靜不喧鬧，彷彿有種魔力。就有一個住客，因為太著迷這裡靜謐的日夜風景，甚至每月固定來長住幾天。

在水滴洞這裡，轉頭是山、低頭是海，隔壁是矗立數十載的十三層遺址，跟著出來散步的貓咪腳步，走上水滴洞聚落的制高點，盡攬整面陰陽海、周邊海岸線、山海交界的藍與綠…這風景不遠求，散步途中隨時可得。

地址 ● 新北市瑞芳區洞頂路8號之1
電話 ● +886-929-153-717
大眾運輸 ● 公車791、886，至「水滴洞」站，走路約6分鐘。
價格 ● 海景雙人房NTD$8,000起
網址 ● myoceanvilla.com.tw/

瑞芳區

Mu Shi B&B

沐石原宿

獨享石頭老屋裡的「時·光·慢·宿」

年輕時在九份種下的難忘記憶，在漫長的多年後，民宿主人終於有機緣買下這裡、後來才轉為經營民宿。老屋的厚重石牆、木板架構屋頂，帶來特有的人文溫度，也有著九份的迷人氣息。沐石原宿以一戶一組住客的獨享空間，吸引旅人來此悠緩享受「慢」時光。

發現另一種九份日常光景

稍稍遠離九份鬧區老街，從另一側上山，經過宛如動畫電影《神隱少女》千尋一家進入的坑口隧道，民宿就位在九份本地居民的日常生活區，並提供入住者停車位。

改建自九份的老石頭屋，兩層樓的建築不算寬敞，但整理得乾淨又清爽，將近30公分的厚實花崗石牆，溫暖的石頭色澤與深深淺淺的褐色木質架構，為空間營造出溫馨氛圍，內部裝飾帶點童話的可愛風格，頗受住客喜愛。

僅接待一組客人的舒適款待

旅宿為緊鄰的2戶獨立空間、每戶各有2間客房，但每戶每次僅接待一組客人，只要一組2人以上就能入住。這裡雖不是街景第一排，卻也因為稍遠離鬧區中心點，得以獨享一整棟的安靜時光。

旅客可用漫步方式走訪，途經有喧囂老街、也有安靜民宅，能感受九份的日常是這裡的魅力所在。鄰近還有石頭隧道，下方是另一處旅客較少的礦坑口，可以看到更大範圍的九份風景。

民宿主人除了推薦九份老街當地美食，郵局前油蔥粿、阿柑姨芋圓、九份張記傳統魚丸，金枝紅糟肉圓。還有八斗子漁港附近的口袋名單-炭井臭豆腐，店名是臭豆腐，但推薦菜單竟是海鮮米粉、小卷等，好奇的旅客必前往一探究竟。

地址 ● 新北市瑞芳區基山街249及249之1號
電話 ● +886-932-941-025
大眾運輸 ● 公車965、1062，至「大竿林」站，徒步約5分鐘。
價格 ● 2人入住，每人NTD$1,400起
網址 ● www.facebook.com/2023mushi

淡水區

Tamsui Homestay

淡水棧民宿

見證淡水歷史的變遷，體驗時光沉澱的人文魅力

「冷氣要冷，水壓要強，洗澡水要熱」，房客的心聲，淡水棧的謝老闆聽見了，除了年年維護更新設備，在旅客入住前20分鐘，還會特地打開客房的冷氣和變頻電風扇，讓適溫的清新空氣迎接遠道而來的旅客。

房間設備處處用心，自我要求符合高標準

改建自老房子的淡水棧，在謝老闆的努力下，外觀和內裡皆做了全面改裝。以溫潤的木質調性為主的客房，安裝強調靜音的國際牌空調、可以連上網路的43吋4K電視，衛浴採用免治馬桶，並使用可以穩定供應熱水的電熱水器，而且怕一台有故障疑慮，特地裝了兩台。

同樣重要的床墊，淡水棧使用獨立筒的乳膠床墊，床單選擇乾淨的素色，謝老闆更要求必須平整地燙出折線，讓房客看到他們的用心。一樓備有飲水機、洗衣機、洗衣精和烘衣機皆免費提供，特別推薦用瓦斯的烘衣機，據說烘出來的衣物聞得到太陽的味道。

住客需求隨時回覆，推薦在地人的夜市

一樓雖然沒有設櫃台，但淡水棧的Line是24小時候傳，客房有任何問題，在Line上隨時反應，謝老闆保證全天都會有人回應。而玩淡水最困擾的停車問題，這裡一併解決，訂房可以預約免費停車位，同時有租借機車服務，房客享有特別優惠。

至於哪裡有好吃好逛的，從民宿前的小巷子走到底，是當地人才知道的英專路夜市，其他像24小時營業的喜相逢米粉湯，清水街上的稻草人雞排、口叩品麻辣臭豆腐，都是走路可以到的美味。

地址 ● 新北市淡水區長興街31號
電話 ● +886-966-553-931
大眾運輸 ● 捷運「淡水」站，步行7分鐘；公車756、757、856路，至「永樂巷口（中山市場）」站，步行2分鐘。
價格 ● 2人套房NTD$1,800起
網址 ● www.tamsui-homestay.com.tw/#menu

淡水區

Happiness Danshui

這一站幸福民宿

浪漫藍色主題民宿，外掛活動、開會多種功能

似曾相識的旅宿名，正是主人參考2009年電視劇《下一站，幸福》發想，與其等到下一站，不如就在這一站找到幸福，因此主人可以幫住客布置求婚場景、擺設生日派對，甚至贊助單車環島的育幼院童免費住宿，讓這處感覺就像家一般。

家族團體出遊一起住，絕對乾淨╳全然舒適

從高雄北上工作的主人，這棟透天的獨棟建築，其中一個目的是為了方便接待外地來的家人，也因此，從事室內設計的男主人當初就想到全家出遊的需求，在雙併的三層樓裡，規畫了2人、3人、4人至6人的房型，方便一家人或好朋友住在同一間房裡聊天。

女主人則專注讓一切更舒適，因應潮濕的氣候，每間房配備LG除濕機，考慮到布料日曬後會變硬，採用機器烘乾，讓毛巾摸起來蓬鬆柔軟，廁所則用清潔劑水洗，而不是用乾布擦擦了事。女主人很篤定地說，進到房裡絕對可以感受到如家一般的舒適。

包棟開會很方便，夜市小吃在旁邊

一樓大廳原本提供住客聊天、拍照，在前幾年的疫情封境期間，增設了投影設備，提供開會和辦活動的選項，這樣的用途延續至今，另有15人至18人的包棟服務，主人提到還真的有住客包了台遊覽車前來。

離淡水捷運站很近，走到老街只要10分鐘，英專路夜市也在7、8分鐘路程裡，但藏身在巷弄裡的旅宿有著鬧中取靜的優勢。至於次日早餐，斜對面有家台式早餐店，提供三明治、奶茶等，門口右轉不到1分鐘的口福早餐店，在當地開了40年，必嘗他們家的手工蛋餅。

地址 ● 新北市淡水區水源街一段151號
電話 ● +886-2-2626-1133
大眾運輸 ● 捷運「淡水」站，走路12分鐘。
價格 ● 雙人房NTD$1,980起
網址 ● site.traiwan.com/happiness.danshui/index.html

瑞芳區

L'ermite

濦崌四季

步入綠植圍繞，保留山壁結構的金瓜石設計寓所

寧靜的祈堂老街中，濦崌四季的獨棟住宿空間，成為一座專為旅客打造的心靈避風港。透過設計轉譯金瓜石的風貌，讓旅宿融入週遭自然環境，庭院中花木扶疏，豐富綠植讓人從門口即能感受到山林的氣息。

融合風景的設計，綠植圍繞的舒適空間

走進室內，舊時紅磚牆的溫暖質感，搭配收藏的古董家具、日式的裝潢風格，營造出與都市截然不同的生活步調，伴隨著蟲鳴鳥叫、徐徐微風，不禁全然放鬆身心。

天然巨石景觀澡堂是旅宿最具特色的空間之一，湯池沿著原始山壁搭建，地面鋪設白色鵝卵石與檜木地板，檜木香味隨著山泉水蒸騰。經過一天的金瓜石探索後，在湯池舒展四肢，彷彿所有的疲憊都被釋放。

包棟式住宿體驗，逃離都市喧囂的避風港

濦崌四季每天僅接待一組客人，整棟建築為住客所獨享。一樓是現代化廚房與客廳，以及客房、戶外花園，不妨坐在庭院談天賞景。隔日早晨，住客會收到一份精緻的早餐餐盒，如果不想走出門，晚餐可以選擇與當地美食合作的外送服務，像是寬哥義大利麵和手工窯烤披薩。

想更深入認識金瓜石，民宿主人推薦參加當地團隊規畫的「礦山進行曲」導覽行程，帶領旅客走訪金瓜石的秘密路徑，探訪老礦城的大小故事。濦崌四季以獨特設計與不受打擾的包棟住宿體驗，結合泡湯與當地的美食和私房行程，讓旅客得以遠離都市喧囂、享受靜謐時光，找到與心靈的對話時刻。

地址 ● 新北市瑞芳區祈堂路130號
電話 ● +886-909-939-311，+886-970-188-232
大眾運輸 ● 公車1062、965，至「勸濟堂」站下，徒步7分鐘。
價格 ● 2人包棟NTD$7,000起
網址 ● www.lermitelife.com/

新北優質旅宿索引列表

旅宿	地址	電話	特色
八里區			
八里福朋喜來登酒店	新北市八里區觀海大道8號	+886-2-2619-2777	無障礙、親子、蔬食、寵物、溫泉、會議室
三芝區			
一畝田民宿	新北市三芝區茂長里4鄰陳厝坑19-2號	+886-932-519-520	自行車
虹橋民宿	新北市三芝區八賢里1鄰八連溪1之5號	+886-2-8635- 4131	好客民宿、親子、蔬食、自行車、會議室
三重區			
文坊	新北市三重區正義南路86巷28號	+886-2-2976-6231	親子、寵物
眷村1954	新北市三重區正義南路86巷32號	+886-2-2976-6231	親子、寵物
黑熊好眠站	新北市三重區重新路2段1號8~9樓	+886-2-8988-0000	親子、自行車
柜富旅店	新北市三重區正義北路6之1號10~11樓	+886-2-2983-6801	無障礙 親子
三峽區			
樹之城	新北市三峽區溪東路218巷46號	+886-968-983-093	親子
大板根渡假酒店	新北市三峽區插角里插角79號	+886-2-2674-9228	無障礙、親子、蔬食、寵物、穆斯林、自行車、溫泉、會議室
土城區			
庭有名旅居文旅	新北市土城區中正路30號	+886-2-2261-9191	無障礙、親子
Q 汽車旅館	新北市土城區中華路1段56巷38號	+886-2-2262-9999	無障礙、親子、自行車、會議室
中和區			
集瓊飯店	新北市中和區中正路776號	+886-2-6620-2888	無障礙、親子、自行車
悅池精品旅館	新北市中和區立德街299號	+886-2-2221-1234	
汐止區			
富信大飯店	新北市汐止區大同路1段152號	+886-2-2641-6333	無障礙、親子、自行車、會議室、環保
酒內民宿	新北市汐止區福山里國興街21巷13號	+886-2-2660-8500	好客民宿、親子
板橋區			
傑仕堡有氧酒店	新北市板橋區縣民大道二段275號	+886-2-7727-3000	無障礙、親子、環保、自行車、會議室
趣淘漫旅-台北 Hotel Cham Cham Taipei	新北市板橋區中山路一段139號	+886-2-8951-6686	無障礙、穆斯林、環保
馥都飯店	新北市板橋區縣民大道一段189號	+886-2-2965-8000	星級旅館、無障礙、蔬食、會議室
板橋凱撒大飯店	新北市板橋區縣民大道二段8號	+886-2-8953-8999	無障礙、親子、蔬食、穆斯林、環保、會議室
台北新板希爾頓酒店	新北市板橋區民權路88號	+886-2-2958-3000	無障礙、蔬食、穆斯林、環保、會議室
挪威森林頂級汽車旅館	新北市板橋區和平路14巷3號	+886-2-8951-3311	星級旅館、無障礙、親子、蔬食、寵物、自行車、會議室
首府大旅社	新北市板橋區館前東路96號7樓	+886-2-2959-8911	親子
友愛金色商旅	新北市板橋區重慶路66號11~13樓	+886-2-2964-7599	親子、蔬食、自行車
金山區			
陽明山天籟渡假酒店	新北市金山區重和里名流路1-7號	+886-2-2408-0000	星級旅館、無障礙、親子、蔬食、自行車、溫泉、會議室
遠東金山海灣溫泉HOTEL	新北市金山區磺港路326號	+886-2-2498-0007	親子、自行車、溫泉
TS MOTEL（鼎帥温泉汽車旅館)	新北市金山區金美街9號	+886-2-2498-8866	無障礙、親子、蔬食、溫泉
暮光民宿	新北市金山區忠義路38號	+886-938-382-244	親子
金山金色陽光民宿	新北市金山區六股里下六股12-5號	+886-928-143-918	好客民宿、親子、寵物、自行車、會議室
美人山	新北市金山區五湖里南勢107號	+886-913-093-535	好客民宿、親子、 蔬食

旅宿	地址	電話	特色
新北北海溫泉洲際酒店	新北市金山區環金路210號	+886-2-2498-3399	無障礙、蔬食、溫泉、會議室
泰山區			
台麗精品旅店	新北市泰山區台麗街11巷1號	+886-2-2902-5161	親子
貢寮區			
福容大飯店 福隆	新北市貢寮區福隆街41號	+886-2-2499-1188	星級旅館、無障礙、親子、環保、穆斯林、自行車、溫泉、會議室
福容大飯店福隆貝悅	新北市貢寮區福隆里福隆街40號	+886-2-2499-2381	星級旅館、穆斯林、自行車、溫泉、會議室
海霞您的家	新北市貢寮區仁愛路38號	+886-935-204-895	好客民宿、自行車
逸閒居	新北市貢寮區福連街38號	+886-988-339-803	好客民宿、親子、蔬食
淡水區			
福容大飯店 淡水漁人碼頭	新北市淡水區觀海路83號	+886-2-2628-7777	星級旅館、無障礙、親子、蔬食、環保、穆斯林、自行車、溫泉、會議室
將捷金鬱金香酒店	新北市淡水區中正路一段2-1號	+886-2-2621-0333	星級旅館、無障礙、親子、蔬食、環保、自行車
蘊泉庄（鴻寬）	新北市淡水區淡金路79巷16號、18號	+886-2-2622-7888	無障礙、親子、蔬食、溫泉
挪威森林森森休閒旅館	新北市淡水區八勢一街83號	+886-2-8809-6789	星級旅館、無障礙、親子、蔬食、寵物、自行車、會議室
這一站幸福民宿	新北市淡水區水源街一段151號	+886-2-2626-1133	親子、自行車
旅行邦尼	新北市淡水區中山路87巷7號	+886-2-2621-8707	親子、自行車
錸捷行旅	新北市淡水區中正路34之1號2樓	+886-2-2621-6805	寵物
淡水棧民宿	新北市淡水區長興街31號	+886-966-553-931	好客民宿、親子、蔬食、自行車
深坑區			
福容大飯店 台北二館	新北市深坑區萬福里北深路3段236號	+886-2-2662-0088	星級旅館、無障礙、親子、蔬食、穆斯林、環保、自行車
海灣假日酒店	新北市深坑區北深路三段265號	+886-2-2662-8000	無障礙、親子、會議室
新店區			
九閣商旅	新北市新店區中央路238號	+886-2-2218-2118	無障礙、親子、寵物、自行車
挪威森林精品SPA汽車旅館	新北市新店區寶橋路235巷15號	+886-2-8911-6866	無障礙、蔬食、自行車、會議室
白金花園酒店	新北市新店區安興路77號	+886-2-8666-5888	無障礙、親子、蔬食、環保、自行車、會議室
新莊區			
歐遊國際連鎖精品旅館	新北市新莊區思源路746號	+886-2-8522-1100	星級旅館、無障礙、親子、自行車
驛德世紀酒店	新北市新莊區後港一路169號	+886-2-2908-6888	無障礙、親子、蔬食
瑞芳區			
應許美地民宿	新北市瑞芳區長仁路38號	+886-2-2496-1488	好客民宿、親子、蔬食、自行車
金漫金水民宿	新北市瑞芳區祈堂路197號2樓	+886-2-2496-2999	
金漫民宿	新北市瑞芳區祈堂路197號	+886-2-2496-2999	無障礙
隱山居民宿	新北市瑞芳區輕便路280之1號	+886-912-909-389	
嶼民宿	新北市瑞芳區街頂巷32號	+886-987-235-172	親子、蔬食
私藏52	新北市瑞芳區山尖路52號	+886-933-110-109	親子、蔬食、自行車
石山水禪民宿	新北市瑞芳區山尖路54號	+886-932-261-184	自行車
神隱之月民宿	新北市瑞芳區洞頂路253號	+886-905-788-650	親子、蔬食
有餘和宿	新北市瑞芳區建基路2段89號之1	+886-955-688-006	
憑崌四季	新北市瑞芳區祈堂路130號	+886-909-939-311 +886-970-188-232	親子
望幽谷民宿	新北市瑞芳區汽車路108-3號	+886-2-2496-6296 +886-916-214-952	蔬食、寵物、自行車
山城逸境	新北市瑞芳區基山街195號、197號	+886-2-2496-9200	好客民宿
月牙桐海景民宿	新北市瑞芳區洞頂路8號之1	+886-929-153-717	好客民宿、寵物

旅宿	地址	電話	特色
沐石原宿	新北市瑞芳區基山街249及249之1號	+886-932-941-025	好客民宿、親子、寵物
美好時光民宿	新北市瑞芳區崙頂路39之2號	+886-2-2496-0326	好客民宿、親子、蔬食
神隱之森民宿	新北市瑞芳區崙頂路48號	+886-905-788-650	好客民宿、親子、蔬食
神隱國度民宿	新北市瑞芳區崙頂路90號	+886-905-788-650	好客民宿、親子、蔬食
雲山水小築民宿	新北市瑞芳區山尖路72-1號	+886-916-299-717	好客民宿、親子、蔬食、寵物、自行車
九份-山嶼海親子民宿	新北市瑞芳區汽車路80號	+886-907-862-266	親子
微旅	新北市瑞芳區輕便路117號	+886-958-292-879	
慢時光民宿	新北市瑞芳區祈堂路108號	+886-909-160-160	
逸境	新北市瑞芳區五號路220之1號	+886-937-888-733	
北岸民宿	新北市瑞芳區民生街11號2樓	+886-929-116-993	親子、自行車
溪邊小築民宿	新北市瑞芳區祈堂路133號	+886-912-486-333	親子、自行車
萬里區			
白宮行館	新北市萬里區瑪鍊路264號1樓及262號	+886-2-2492-6768	無障礙、親子、蔬食、溫泉、會議室
沐舍溫泉渡假酒店	新北市萬里區萬里加投166之1號	+886-2-2408-2559	無障礙、親子、溫泉、會議室
蓼悅酒店野柳渡假館一館	新北市萬里區野柳里港東路162-2號	+886-2-7703-5777	無障礙、親子、自行車、會議室
雙溪區			
山明水舍民宿	新北市雙溪區外柑村田寮9號	+886-2-2493-3969 +886-915-309-303	好客民宿、親子、寵物
蘆洲區			
台北集賢商旅	新北市蘆洲區集賢路372號	+886-2-8281-3888	無障礙、親子、自行車、會議室
樂頤飯店	新北市蘆洲區集賢路402號3樓至12樓	+886-2-8281-1234	無障礙、會議室
Two Tails Luzhou	新北市蘆洲區中山一路8號6,8~15樓	+886-2-2285-5799	無障礙、自行車、會議室
鶯歌區			
私客創旅	新北市鶯歌區尖山埔路89號	+886-2-2679-8789	無障礙、親子、自行車

新北市政府觀光旅遊局 2026 *Check in* 第二個家 **新北優質旅宿+**

NEW TAIPEI CITY Travel 新北市 觀光旅遊局

總策劃 楊宗珉

策劃單位 新北市政府觀光旅遊局

統籌編輯 墨刻出版股份有限公司

臺北市南港區昆陽街16號8樓

02-2500-7008

新北市優良旅館、魅力民宿專區

新北市優質旅宿線上地圖

更多新北友善資訊請掃描

新北旅客 YouTube

新北旅客 Facebook

新北旅客 Instagram

※房價如有調整，請依旅宿實際報價為主。

※封面照片旅宿為新北北海溫泉洲際酒店，封底相片旅宿為曉宅山。

※圖片提供：新北市觀光旅遊網、墨刻出版股份有限公司、各旅宿。

版權所有 非經同意不得做任何形式之轉載或複製

新北市 NEW TAIPEI CITY Travel 新北市觀光旅遊局